京城日報
四月十四日（土）
夕刊
編輯兼發行人 吉島 兒
印刷人 小川 三之介
發行所 京城府太平通一丁目 合資會社 京城日報社

朝鮮總督府指定消毒藥
アイゼル
●消毒●殺蟲●防臭●

蔣、汪、黄三巨頭の 南昌會議閉幕す

日支關係愈よ好轉か 注目される其結果

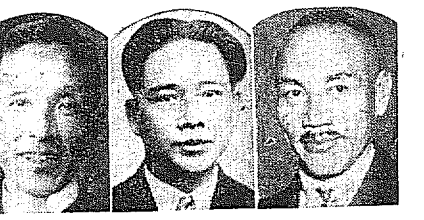
（寫眞右から蔣、汪、黄、三氏）

【南京十三日聯合】日支關係將來の動向を決定するものとして注目された南昌會議は十三日をもつて最後の幕を閉ぢた、會議の內容は嚴祕に附され中央官邊でも未だ信ずべき情報に接せず各種の揣摩臆測が行はれてゐる、すでに立法院祕密會議の如き猜測も行はれてゐるが、大體において目下の南京は嵐の前の不氣味な靜けさをつづけてをり、一切はおそらく十三日の汪精衞氏の歸京をまつて急に表面化するものと見られるが、熱河戰當時にも比すべき異常な緊張振りである、通郵通車問題についてはたとひ日本側の要求が協定の精神に基く正當なる要求であるとしても、これを無條件に容れることは反對派に口實を與へ國內輿論の沸騰を見るおそれがあるので、對外的には日本の要求を容れて華北を最惡の場合より救ふと同時に他方對內的には反對派の非難を抑制して輿論の平靜をまついはゆる一石二鳥の名案々出に苦慮した模樣で、今や日支關係は一大轉換の瀬戸際に立つてゐるのみならず、一歩を誤まれば南京政府の內政上に一大動搖をも惹起すべき危險を孕んでをり、會議の結果は一般注視の的となつてゐる

黄郛氏に自由な 行動をとらす 三巨頭間に諒解成る

【上海十三日聯合】蔣介石、汪精衞、黄郛三巨頭の南昌會議は十三日で一まづ終了し、汪精衞氏は十四日黄郛氏を帶同し南京に歸還することゝなつた、黄郛氏は今回の南下に當り通郵通車問題並に河北省政府の改組問題につき牢固たる決意を抱いて蔣、汪兩氏に進言したが、右に對し蔣、汪兩氏も黄郛氏現在の立場を諒とし、こゝに三巨頭間に大體左の如き諒解成立したと解される

一、通郵問題は萬國郵便條約にも關係があるからしばらくその解決を見合せる

一、通車問題は滿洲國不承認主義に適合せず、かつ國權侵害を許容せざることを前提として北寧鐵路局に然るべく辦法を講ぜしめる

一、華北における對內工作は日本政府當局との關係にも至大の關聯をもつてゐるので、今後出來る限り黄郛氏に自由な行動をとらせ適當な方法を講ずること

尚この結果黄郛氏の北上後相當廣範圍に亘り人事異動が行はれる模樣である

黄郛氏の案を 全部的に支持

【南京十三日電通】南昌會議は十三日朝終了し、汪精衞氏は午後四時中山艦で九江發、四日朝南京着の豫定である、會議の結果につき蔣介石、汪精衞兩氏は黄郛氏の大綱案を全部的に支持し、政府的責任を昨年の停戰協定締結と同樣、蔣氏が行政院長として全部其の責を負ふと決した、但し具體的辦法細目については更に現地當事者の研究に俟ち、必要の場合は中央から專門委員の任命をなす筈で、黄郛氏は當分滯京し適當の時機に北上するとの諒解が成立したと傳へられる

黄、汪兩氏は― けふ南京へ 有吉公使と意見交換 會見は頗る注目さる

【上海十三日電通】支那側報道に依れば、南昌會議は對日問題につき黄郛、汪精衞兩氏間に意見の一致を見たので、兩氏は具體案を携へて十四日南昌發飛行機で（雨天の場合は軍艦中山號）共に南京に歸り我が有吉公使と意見を交換することに決定した、尚諸方面の觀測を綜合するに南昌會議は北支の現狀より見て、黄郛氏の對日問題解決方針を殆んど全面的に承認するに決したが、交渉如何に依つては滿洲國不承認の名目を維持し得べきかに苦慮した模樣で斯くて、黄、汪兩氏の南京着に依り北支諸懸案交渉は俄然進展すべく、有吉公使との會見は非常に注目されてゐる

近衞議長― 園公を訪問 渡米事情等報告

【東京電話】貴族院議長近衞文麿公は十四日午後一時東京驛發富士號にて興津に赴き水口屋旅館に一泊、十五日午前九時半坐漁莊に西園寺公を訪問今回渡米することゝなつた事情および目的を報告し老公の諒解を求め、更に現下の政局諸問題を中心に意見の交換を行ふ筈である

首相陸相 重要會談

【東京電話】齋藤首相は十三日定例閣議の中途林陸相と別室に於いて會見、首相より陸相の辭表は閑院參謀總長宮殿下が十四日夜御歸京遊ばされるので、三長官會議の決定を待つて政府としての處置を取る心算であると陸相の諒解を求めた後、陸相が翻意せぬ場合を考慮して將來に處する爲めの準備として首相より種々陸軍首腦部に部內の意向を聽取したが右會見は林陸相の翻意が困難視される折柄頗る重大視されてゐる

後任者の噂とりぐ 陸相の辭意固し

眞崎大將を陸相に推し 總監に川島軍司令官を 三長官會議で推薦か

【東京電話】林陸相の辭任に就いては十三日も眞崎教育總監、植田參謀次長、柳川次官等が政府內其他各方面の情勢を說明重ねて留任を懇望したが、陸相の態度は鐵石の如く堅く辭意を固持して讓らず、一切の成行は十四日夜閑院參謀總長宮殿下の御歸京にて待たれるものと見られてゐる、而して參謀總長宮殿下歸京の上林陸相は御都合を伺ひ、同夜にでも直ちに宮邸に伺候し辭表提出に至つた顛末を詳細言上し、三長官會議は十五日中に陸相官邸に開催される事となる模樣であるが、部內の一致した意向から三長官會議に於いて陸相の留任を求められる事も想像されるが、此の場合に至つても林陸相が辭意を固持して後任陸相を推薦する場合は、三長官會議も陸相の意向を容れて後任陸相の決定をするより外ないが、此の場合林陸相としての第一候補に教育總監眞崎大將を推すものと見られ、教育總監の後任には朝鮮軍司令官川島義之大將が推される事になる模樣である

第一候補者は 渡邊、眞崎兩大將 第二候補は南大將、柳川次官

【東京電話】林陸相辭任の場合に於ける後任陸相として、林陸相の意中の第一候補者は軍事參議官渡邊錠太郎大將であるが、教育總監眞崎大將が最近有力化しつゝあり、三長官會議で後任陸相を詮衡する場合右兩大將が議題に上るものと思はれるが、右に關して萬一兩大將が受諾せざるか或は何等かの故障で實現不可能の場合には、軍事參議官南次郎大將並に現陸軍次官柳川平助中將が第二候補たるべく想像される

接壤國との間に 特惠關稅設定權を保有 日印新通商條約に 我國が代償的要求

【東京電話】日印通商新條約問題に關し去る一月五日澤田代表とボア一代表との間に大綱の協定成立し其後、兩者間に細目的事項の交渉を進めて來たが、英國側は新條約案中に一昨年八月オッタワ會議の結果成立せる英印間特惠關稅協定の適用を認むべき一項を挿入すべきことを強硬に主張し來つたので右提案に關し我國側は英國側の要求を容れる代償として、我が國が接壤國との間に今後特惠關稅協定を結ぶべきことある場合は、帝國は其の特惠關稅を設定し得べき權利を保有する旨の代償的要求を提出して強硬に試みてゐたが、最近漸く英國側の反對も軟化し澤田代表より外務省に到達せる報告に依れば、この點に關し英國側に於ても我國側の要求を認むることに大體意見一致を見た模樣である、而して我國側が云ふ所の接壤國とは滿洲國その他我國と經濟上特殊的關係を有する英國以外の第三國を指示するもので、今回の日印交渉に關し我國がこの主張を提議したることは、今後我國の通商政策に一つの動向を示すものとして注目されてゐる

バンクヘッド 產棉制限案 十三日公表さる

【ワシントン十三日電通】十一日上下兩院農務委員會で最終的決定を見たバンクヘッド產棉制限案の內容は本日左の如く公表された

一、一ケ年の產棉額は千萬俵に制限する

一、農務長官は每年各農民の棉作市場賣出量を割當てる權限を有す、而してその割當の基準は過去五ケ年間の平均生產高とする（上院の原案は過去十ケ年間平均）

一、割當超過產棉に對しては中央市場の平均原棉相場の五割の稅金を課す、但し課稅の基準となる原棉の相場は如何なる場合も一ポンド五仙以下たるべからず（原案は七割五分）

一、農民は超過產棉を保管し次年の產棉高が割當額に達せざる場合之れを賣ることを得

一、永久的規定は全棉作の四分の三以上が從來の法規の延長を要求するにあらざれば一九三四、五年の棉作年度のみに適用す

一、規定の違反者は一年の禁錮若しくは千弗の罰金刑に處す

日本品の進出對策に 佛が經濟會議 植民地當局を招いて

【パリ十三日聯合】國安の統制は日本品の目ざましい海外進出に伴ひ、アフリカのフランス植民地に於ける日本品輸出增加による競爭が激甚となり、フランス本國ならびに植民地政府は多大の脅威を感ずるに至つたので、フランス政府は二年前立案されたまゝ立消えとなつてゐた植民地經濟會議の計畫を復活し、いよいよ近くパリにおいて本國ならびに各植民地聯合經濟會議を開催國產振興の大本を確立することゝなつた、右フランスの經濟會議は日本を中心とする取引國商品の競爭對策を協議するほか更に

一、現在各植民地に適用されてゐる輸入割當の緩和

一、植民地製品の一般的增加等につき發聲すべく、フランス政府當局はすでに植民地參議員その他官民關係の共同調査に關する計畫を進めてゐる、因にフランス植民地貿易は最近十年間逐年增加してをり、フランス側が成功をさめ各植民地の豐富な資源が十分開拓されるに至れば、石油を除きフランスが外國に頼らねばならぬ產物はなくなり、フランス本國と植民地をつて一丸とする經濟圈は十分確立されると豪語してゐる

第九回鮮滿鐵道 技術會議 二十四日から三日間 鐵道局會議室で開催

鐵道局では鮮滿鐵道の技術上重要問題に就て連絡協議を圖るため、來る二十四日から三日間同局會議室に於て第九回鮮滿鐵道技術會議を開催することに決定、滿鐵側からは滿鐵鐵道部長以下鐵道部技術者、鐵路總局、滿洲國交通部、北鮮鐵道管理局等から出席する

鐵道局側の提案は

一、滿鮮運輸統制及スピードアップに伴ひ、機關車並に客貨車の直通運轉の必要を考慮し鮮滿兩鐵道の軌道強度の算定基準を統一したい

二、直通スピードアップに關聯し曲線高度の標準公式を統一合理化したい

三、新山、奉天及新京間に相互通轉する場合の直通車輛設備

等が主なるもので

滿鐵側からは

一、客車標識の統一

一、貨物積載規定の制定

等をさらに懇談事項として

一、新山、奉天間車輛の試驗

一、三等客車の構造改良統一

があげられ何れも近く鮮滿直通列車の增加運轉及びスピードアップの實施を控へて重要視されるものゝみであるが、特にスピードアップに伴ひ車輛構造の運轉と、列車運轉の增大は線路の荷重負擔能力――強度――耐久力等に關して、その算出公式を得ることについては、世界各國が一切議論の對象に必死の試驗研究をつゞけ、米國などは一九一七年以來全米に莫大の費用を投じて試驗中であり、內地鐵道省も最近これ又苦心研究中のもので、鐵道界の重要研究となつてゐるものである

遞信辭令（十三日附）

遞信技手 有馬 梅吉

任總督府遞信技師（七等）

遞信局海事課勤務を命ず

遞信技師 山口 直次

依願免本官

けふ臨時局長會議 總督から視察團に就ての注意 林局長から稅務機關に付報告

總督府では來月の定例局長會議は知事會議にかゝるのと、今井田總監はじめ渡邊學務、林財務局長、田中外事課長等東上中の局長が歸任したので、十四日午前十時から臨時局長會議を開催、宇垣總督より最近貴衆兩院議員はじめその他有力な視察團が來鮮するやうになつたので、これを機會に朝鮮の產業、經濟、その他朝鮮の事情を正しく認識せしめるやう、各局それぞれ主管において準備せよと注意を促し、今井田總監から在京中の朝鮮關係諸問題に關する報告あつての ち、今朝歸城した渡邊學務局長より在內地朝鮮人問題に關し、林財務局長より稅務機關獨立に關して、それぞれ報告あり、今回の稅務監督局はたゞ七年度に內定したものと省令することになつたが、しかし當時の決定をそのまゝ採擇したものでなく、最近の情勢を充分考慮研究して決定したものである、稅務署についても地方の事情を參酌し地方長官の意見も聽取して決定したと述べ、田中外事課長より十七日來鮮の滿洲國財政部大臣熙洽氏の鮮內における日程を報告して正午散會した

御出迎のため 植田次長西下

【東京電話】林陸相辭表提出に伴ふ萬事の處置は、閑院參謀總長宮殿下御歸京後御意向を拜受してから決定することゝなつて居り、陸軍はもとより政府も等しく殿下の御歸京を御待ち申上げてゐるが、閑院參謀總長宮殿下には十四日午後六時二十分東京驛着『つばめ』にて御歸京遊ばされるので、之れよりさき植田參謀次長は林陸相辭表提出の經過並に陸軍首腦部の會議の模樣を殿下に御報告申上げるため十四日午後一時東京驛發列車にて西下した、植田次長は靜岡驛に下車午後六時二十六分靜岡驛着の御列車に拜謁し殿下に拜謁御その間の事情を詳細に亘つて御報告し奉ることゝなつた

御報告內容に付打合せ

【東京電話】眞崎教育總監は十四日午前十時半林陸相を官邸に訪問、懇談の後同十一時五分辭去、次いで柳川次官、植田參謀次長等も訪問して參謀總長宮殿下の御出迎に關し、陸相辭表問題に關し御報告申上ぐる內容につき打合する處あつたが、植田次長が宮殿下を御出迎へ詳細御報告申上げた上、若し今夜九時二十分御歸京後三長官會議を開くことになるやうな御都合になれば、植田次長より直ちに陸相に電報してその準備を整へることゝなつた

陸軍首腦部往來

【東京電話】林陸相は十四日午前十時十分參謀本部の自動車より官邸に入り參謀次長、杉山次官、永田軍務局長の報告を受け種々懇談を聽取したが眞崎教育總監は午前十時二十分陸相を訪問、今夜閑院參謀總長宮殿下が御歸京あらせられるので、諸準備および陸軍部內の情勢に關する協議を遂げた

滿洲國を見て びつくり！ 今迄の認識不足を語る ニ卿けさ總督を訪問

東洋視察の途にある元英國外務次官、現英國國際聯盟協會理事長の要職にあるトーマス・シー・ニュートン卿は滿洲視察を終へてこのほど來鮮、十四日午前九時半總督府に宇垣總督を訪問敬意を表したが、會見の席上、ニュートン卿は

國際聯盟の調査報告を豫備知識として來た予は、今回實地に滿洲を視察して完全に豫想を裏切られた、滿洲國は日本の協力によつて近い將來朝鮮のやうに立派に成長するものと思つた

と滿洲國に對するこれまでの認識不足を語り更にニ卿は

親しく實地に視察出來るものは格別だが、それが出來ない多くの歐米人は新聞雜誌を通じて判斷する外道がないから、日本としてもこの點十分考慮する必要があるだらうと思ふ

と滿洲問題に對し好意ある意見を開陳し、會見二十分にして辭去した、卿は十四日夜京城發列車で內地に向ふはず

法務官更迭（東京電話）

朝鮮軍法會議法務官、朝鮮軍法務部長、朝鮮衞戍刑務所長、陸軍監獄長 菊地 磨吉

補近衞師團軍法會議法務官 近衞師團法務部長 陸軍監獄長

陸軍法務官（三等） 岡村 暎兒

補朝鮮軍法會議法務官 朝鮮軍法務部長 第二十師團法務部長 朝鮮衞戍刑務所長

人

○渡邊學務局長 東上中の處十四日午前八時二十五分着歸任

○高全北知事 十四日入城朝鮮ホテル▲藤原平南知事、同上▲南江原知事同上▲矢島全南知事同上▲富永咸北知事同上

東西南北

▲山本忠興博士一行は談判不調の結果引き上げの途についた▲元來フイリッピンの不信行爲が直接原因を爲してゐるとはいひ條この度の紛糾は滿洲國の參加問題にある▲スポーツが政治的背景によつて支配せらるゝ點に於てこの問題は最初から不愉快なものゝ一つであつた▲滿洲國を參加せしめれば支那は脱退するといひ、滿洲國を參加せしめなければ日本は參加しないといふ▲いづれかゞ讓歩しない限り問題は直角的に交錯してゐる▲まづく圓滿なる解決方法は絶無といつてよい▲世界オリムピックにマラソン選手の一人二人を出場せしめて居る時代にくらべるとわが邦のスポーツ界は長足的進歩を遂げてゐる▲政治的背景に支配せらるゝやうな極東オリムピックから好い加減に脱退してもよいではなからうか▲單に不參加といはずして斷然脱退してもよいではないか。獨立國でないフイリッピンが參加してゐる大會に滿洲國參加をとやかくいふことが最初から間違つてゐる

丹下左膳【75】

林 不忘 作　小田 富彌 畫

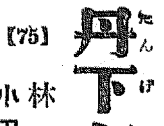

その後は御無沙汰（五）

チョビ安をはじめ、當の相手の高大之進、備兵衛の伊賀侍、五十嵐鐵十郎ら南田道場の伊賀勢、そのほか旅の上に顔を並べてゐる野次馬連中……白晝、これだけの人間の見てゐる前で、丹下左膳の身體がフツと消えたのだ。

さながら、地獄が割れてそこへ吞まれ去つたかのやうに……。

じつさい、その通りなのだ。

今にも跳び躍るに、鐵つばめが飛んで來るかと覺悟を決めてゐた高大之進は、ウンともスンとも音はずに左膳が、穴の中へ陷ち込んでしまつたのだから、ホッとすると同時に、他愛ない感じ。

ヤッ！ と、駈け寄つて穴の緣へ覗く。

伊賀の面々も、不思議な思ひで一ぱいだ。

『こんなところに穴が……』

『穴の上に、この橫板が渡してあつたのだナ』

『これは初めから陷穽として企んだもので御座らう』

口々に喚きながら、穴のふちに走りよつて下を覗ふ。

ちやうど人ひとり這入れるくらゐの穴が、眞つすぐに地底へ伸びてゐて、何やら薄ら寒い風が、スーッと吹き上げて來る。

一同は狐につまゝれたやうである。

チョビ安は夢中だつた。伊賀ざむらひを押し退けて、穴の緣へ現れたチョビ安。

『父上！ 父上！ 斯様な卑怯な目にお遭ひなされ……』

穴のふちは、土が軟かい。勢ひ込んだチョビ安の足に、土が崩れ、ド、ドウと轟つた音とゝもに土塊が穴のなかへ、落ち込んで行く。

それとゝもに、チョビ安の身體も穴の底へめ入りさうになるのを五十嵐鐵十郎がグッと引き上げて

『おい小僧ツ、危いッ！ あつちへ行つて居れ』

『何いつてやんで！ オイ！ 父をこんな目にあはせたのは、手前ッチだらう。劍術ちやア敵はねえもんだから――父を返せ！おいらの父を返せッ！』

チョビ安、泣きながら、小さな拳を振つて、鐵十郎をはじめ傍の伊賀者へ、ドンく打ちかゝる。

『これは近頃迷惑な！』鐵十郎は苦笑、『かゝる場所にこんな陷し穴がしつらへてあらうとは、われらもすこしも知らなんだ。これ、小僧、落ちつけ。これは神丹波一味の仕業で……』

坑の上の騷動も承知しない。

『手前ら、四五十人もゐて、腕は百本もあるだらう。それが一本腕に敵はねえで、穴へ落し込むたア何です』

ガヤく罵り合ふ人聲……それを左膳は、暗坑の底でかすかに聞いてゐた。

はじめ、足を掛けた橫板が、下へしのつた時、左膳はギヨッとしたのだつたが、もう遲かつた。板が撥れると同時に、左膳の身體は直立の姿勢のまゝ、一直線に地の底へ落ちたのである。身體の兩側に土を摺つて、風が、下から吹いた。四五丈も落ちたであらうか。猛烈な勢ひで、全身樣ざまに地底を打ち、ハッと氣が付くと、そこは、土を四角く切り拓いた四疊半ほどの小部屋である。

落ちながらも刀を離さなかつたので、濡燕を杖に、痛む身を支へてやつと起き上がらうとすると暗黑の中に聲がした。

『おゝ！ サ、左膳ちやアねえか。丹下左膳、久し振りだなア。あはゝはゝ、その後は御無沙汰……』

ニキビ新製藥

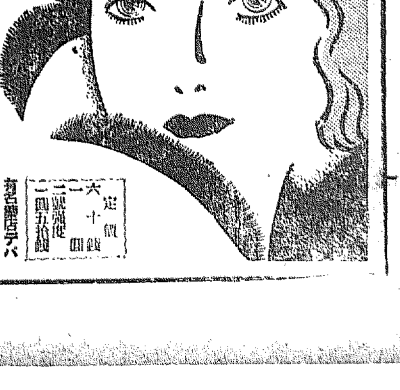

懸賞

課題
（イ）シーゾンクリーム麗顔の效能の主なるもの二つを擧げて下さい。
（ロ）シーゾンクリーム麗顔の外函に△のマークが幾つありますか。

お答の書き方
(1) 課題の解答（イ）（ロ）
(2) 貴方の御住所と御姓名
(3) 此麗顔を御購求になつた新聞名及御買求めの月日
(4) 麗顔を御買求めの店（何町何店）

お答の用紙
シーゾンクリーム麗顔の函（△印あるもの）に限る）を開いて裏面の白地へ右の順序でお書き入れを願ひます
定價一圓五十錢函及一圓函は何れでも一個一口とす
但シ六十錢函は二個にて一口です

送り先
開封で第四種郵便二錢切手貼用
東京市芝區三本榎二丁目三十番地
大洋商會懸賞係宛

定價 六十錢 一圓 一圓五十錢
有名藥店デパートにあり。

效能
ニキビ豫防に
ニキビ治療に
日ヤケ止に
脂肌の方に
色黑き方に
ソバカスに
シミ取りに

醫學博士 小田美穗先生賞讃御推奬
シーゾンクリーム
れいがん
麗顔

賞品
一等 本眞珠入プラチナ指輪 拾名
二等 本 御召 貳拾名
三等 本象牙花彫帶止 五拾名
四等 シーゾン入藥用麗顔洗粉 五百名
五等 特製油取紙 九萬九千四百貳拾名

締切 昭和九年五月卅一日同日の消印ある者は有効
抽籤 新聞記者及商店官吏の立會にて當選者を決めます
發表 昭和九年六月中旬各新聞紙上に發表、四五等は賞品發送を以て發表に代ふ
其他 賞品は當籤發表と同時に御發送申上ます。懸賞應募は一人で何枚でもお出し下さい。

總代理店 東京・日本橋・本町 玉置合名會社

御孝心厚く お忙しの李王様
けふは神宮宗廟御拜

約一年振り昌徳宮大造殿に來鮮第一夜を御過し遊ばされた、李王、同妃兩殿下には、十四日は午前八時御起床遊ばされ、同十時兩殿下お揃ひで陵墓より宗廟に詣らせられ、歴代の王を祭る永寧殿に親しく展謁遊ばされ、御少憩の後午後一時、兩殿下には御來鮮御報告の爲め朝鮮神宮に御參拜遊ばされ、これより本府要孝子洞の七宮に午後二時四十分御到着遊ばされて第二日の御日程を終らせられた

咸興神社に御參拜

【咸興電話】李王殿下並に同妃殿下には、陵より、敬神崇祖の念に富ませられ、今回の御歸省も、主として陵てよりの御希望であつた、李朝の始祖、本宮及定和陵に御親祭遊ばされ祖に對し奉り孝道の大義を示さるゝが爲めであると、承はる、御御省に先づ、朝鮮神宮に御參拜あらせらるゝが今回咸興に御成りに當つては咸興府の産土神たる咸興神社に妃殿下御同列で、御參拜あらせらるゝ御豫定である、神社當局は敬神崇祖の念の御厚きに感泣し、永遠に記念する爲め、境内國旗掲揚塔の前に、松の御手植を御願ひ申し上げることになつた

咸興諸陵にも祭儀

【咸興電話】李王同妃兩殿下の本宮並に定和陵御親祭について地元では殊に準備怠りなく今は兩殿下の御成りを待つばかりであるが十七日本宮定和陵の御親祭には在咸李王職官吏の長にも參列を許される

李太祖の父王、桓祖の邸址で太祖の産宮を祀る永興郡順寧面黒子里の濬源殿▲李太祖の高祖父及びその妃、孝恭王后の陵園にある新興郡加平面陵前里の德安陵▲太祖の曾祖父翼祖の陵たる安邊郡瑞谷面三里峴洞の智陵▲翼祖の妃、貞淑王后の陵園、文川郡都草面陵前里の淑陵▲太祖祖父度祖の陵たる咸州郡雲田面雲興里の義陵▲度祖の妃、敬順王后の陵園、咸州郡西湖面陵前里の純陵

李王家の御先祖の諸陵には宮目祭員を特派して祭儀を執り行はせらるゝ事になつた

各地の郷軍 續々と入城

全鮮郷軍大會に出席する地方郷軍會員は十三日京釜沿線から百二十名を初め十四日同沿線から九十名京元沿線七十名、城津から六十名がそれぐ入城した、一方觀光客入城と共に市城の各旅館は大入滿員の盛況を告げてゐる

イプセン鉛筆

朝鮮神宮御參拜の李王兩殿下

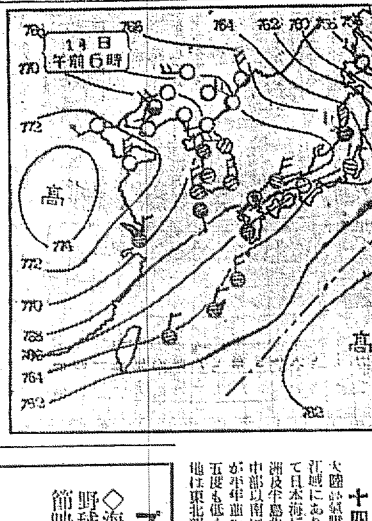

あすの天氣(15)

十四日概況 大陸高氣壓は南下して黄河揚子江域にあり其の勢力は半島を經て日本海に及んでゐる北支那滿洲及半島北部は好晴なるも半島中部以南は海邊つて氣温は北鮮が平年並の外一般に平年より四五度も低く所々降雨があつた内地は東北部は晴勝なるも中部以

あすの豫想 雨は最大の所が多い 高氣壓は東進して半島を掩ふから明日は一般に好晴にして氣温も昇るが午後頃から西の方は曇つてくるかも知れない

京城 晴一時曇
十四日 正午 八八
十三日 一五

暗い倉の中に 接吻三萬メートル
さてどう處分したものか 七年間の半島お目見得法度映畫

【……】本町署小泉部長に探知され、十三日自宅、官舎、公所を捜索し取調べを受けてゐるが、何……に對しても同様手段で金を醸出させた上、贈賄してゐたもので、……罪多數ある見込みである

キッス三萬メートルの惱み——本府圖書課檢閲室では檢閲の際カットしたフイルムを保存することになつてゐるがこれは最初のことで焼くには惜し、拂下げるわけにはゆかずヂレンマだ、しかし結局は遠からず

廢棄の哀れ な運命に逢着するであらう。カットしたものは圖書課で保管し一ヶ年間は出願者のものであるがその後は所有權が本府に移るそこでどのくらゐあるかといへば七年間の保存品が總ぎあはせて全長三萬メートルあるからこれを高さにすればビカール成長が世界最高峰に上昇して世界記録何れもキッスの連續で一メートルに一つ平均としても三萬のキッスの合計である、長いのになると

一キッスが 十四メートル、蛇の如く執拗なもの、これは『カラマゾフ兄弟』の一場面だ、次に記録的存在は過般浪花館に上映の際カットした『南海の劫火』の一場面で三十三メートル、船のケビンでドロレスデルリオのルアナとジョエル・マックリーの半裸で果物を女から口うつしに四回、五回目には——あア見たら誰しも眦を擧ふであらうシーンだ

そのほか、イットの本山クララ・ボウ、上海特急やブロンドヴイナスに出演したマルレネ・デートリッヒ、ジキル博士とハイドに出たミリアムホプキンス、暴君ネロに出たクローデットコルベールその他ナンシーキヤロル、グレタガルボ、シルビヤシドニー等々の各人氣女優の唇が燃ゆる瞬間に押收なのである

これ以外に今では **過去の人と** なつた名優の青春そのもののやうな記念とすべきものすら數多い、全世界の戀愛ミックスのあるのを知つた人たちは、何とかして手に入れたいと、檢閲室に寒にしたいからまたはハンドバックにしたいからと、戀文もどきの分讓請願すら飛び込み閲覧主任を困らせてゐる

命とり煙火五色玉 販賣を禁止か
京城仁川開城の子供に流行 警察當局で研究す

最近京城府内を初め仁川、開城など各地で遊戯用煙火五色玉と稱するものが一個二十錢乃至五十錢で販賣されてゐるがこれは一見砂糖でかけた豆菓子と似てゐるので中には子供が菓子と間違へて口中に入れ不慮の禍を招いてゐる過般仁川府内で小兒が負傷した事實もあり玩具としては危險性が多いので警察當局では販賣禁止を行ふべく研究中

金持ちを探し "カモ"にする名人
飲み廻つて捕へらる

京畿道龍仁郡外四面白岩里無職金五長(三七)は、かねて悪事を働けてゐた男であるが、去月同郡遠三面沙岩里申乾植(三二)に布木商を共同でやれば大儲けが出來ると言葉巧みに持ちかけ申の所有地を抵當に一千圓を借り受け紹介人の手數料二百圓を引いた、殘金八百圓はうまくおだてあげて飲みまはり、東大門外祭基里一七あいまいや崔福永方へ連れ込んで女を與へて監禁した外、同一手段で龍仁郡遠三面沙器里李在澤、開城外四面三里朴光淳……

遂にけふ、正式に 岡本氏を收容
お鯉も起訴、豫審へ 小山法相告發事件更に進展

【東京電話】遂に岡本一巳代議士は十三日警視廳へ拘引され木内檢事の取調べを受けてゐたが同夜は取調べの結果遂に警視廳へ留置となり、十四日再び同檢事が警視廳に出張し取調べた結果、僞證教唆及び證に關する諸點が明瞭となつたので豫審判事の拘引狀を發して一應その身柄を強制處分に附し、同日午後市ヶ谷刑務所に收容した、之と同時にお鯉こと安藤てるに對しても十四日正午僞證罪で正式起訴豫審に廻した

遂に總罷業
四千名の鑄型從業員 米國デトロイトは大騷ぎ!

【デトロイト十三日聯合】去る九日以來雇主側に對し賃銀引上げ、勞働時間一週三十六時間要求を提出し十二日までに解決をみざる時は罷業を開始すると宣言して抗爭中であつた機具鑄型製造工場從業員四千名の組合員は要求を拒絶せるため十三日遂に罷業を開始した、罷業は直接自動車製造工場に影響をおよぼすものとして、その結果は重視されてゐるが、目下の處では自動車製造工場にまでは波及してゐない、警官隊は嚴重警戒中であるが現在までのところ何等不穩の形勢はない

立川の廿機出發
朝鮮をめざして壯途につく 一機は遠州灘に墜落

【立川電話】立川飛行第五聯隊の立川京城間連絡飛行の八八式偵察機十機、九一式戰鬪機十機より成る二十機編隊の立川京城間連絡飛行の指揮官井少佐をはじめ、編隊指揮者の中村、松村、中西、青木各大尉外操縦者二十名は十四日午前五時四十分までに全部離陸、途中濱々に機を失した、戰鬪機は明野、廣島、岡山にそれぐ着陸、午後三時過ぎ京城着、偵察機は大刀洗に一泊、明日平壤に到着の豫定で滯留飛行は所定コースを遂に十五日行はれる筈である

不時着 乘員無事

【濱松電話】十四日午前六時四十分頃立川第四中隊補中尉操縦の機二〇〇號は同時刻濱名郡遠州灘に不時着し機體は大破したが操縦者は何れも無事であつた

九機蔚山着

立川陸軍九機は十四日午後二時頃相連れて蔚山飛行場に着陸した、出發時刻未定

二一〇號も 不時着 乘員無事

分頃立川飛行聯隊の八八式偵察機六百二十四號機(小林中尉操縦、山内軍曹同乘)は靜岡縣濱名郡舞阪村地先で機體に故障を生じ附近海岸に不時着陸せんとしたが間に合はず、きりもみとなり同村役場近くの遠州灘に墜落、機體は大破小林中尉は無事なるも山内軍曹は足部および顔面に重傷を負ひ目下村民は機體引揚げに從事してゐる

乳世界一の ミルコ 營養菓子

出雲燒雅陶展覽會 けふから三越で

京城三越では四月十四日から十九日まで森脇乙松氏の苦心の作になる出雲燒の展覽會を開催中であるが、特に不昧好みの茶風雅な作品を持つ茶器は珍重せらるべきもので、その他京の御好み花瓶、酒器類、帯止等が出陳せられてゐる

奉祝學童使節帝都訪問映畫 巡回公開

プログラム
◇海と空一卷◇あひるの子一卷◇全鮮野球爭覇戰一卷◇ザンバ一卷◇學童使節映畫二卷

説明 高島使節隨行社員
撮影 太田活動寫眞班員

四月十六日	櫻井小學校講堂
同十七日	南大門小學校講堂
同十八日	南山小學校講堂
同十九日	東大門小學校講堂
同二十日	孝昌公普講堂

（以下順次發表）

京城日報社　每日申報社

靴ずれに ペルメル

拳鬪選手一行歸城

東京における極東オリムピック拳鬪豫選に出場し素晴らしい成績を舉げた朝鮮代表拳鬪選手一行は十四日午後五時京城驛着で歸城する

汽船衝突沈沒す
關門海峽で—金城丸(一四一四トン) 乘組員は全部無事救助さる

【門司電話】十三日午後七時五十分頃、關門海峽六連島附近で石炭を滿載して高知縣須崎町日非船舶の金城丸(一四一四トン)と神戸山下汽船所有御用船〇〇丸と衝突し金城丸はその場で沈沒〇〇丸は艦首に損傷を受けたが乘組員は〇〇〇〇には損害なく金城丸十七名の乘組員は〇〇丸が全部無事救助し、現場に急行した山下汽船のランチに引渡すと共に〇〇丸は〇〇に向つて航行を續けた

比島理事會 絶對秘密會

【マニラ十四日發通】對日回答を決定すべき比島獨立準備理事會は十四日午前九時三十分(日本時間十時三十分)開會、絶對秘密會として協議を開始した

チンピラ與太御用

京城府外漢江里二三二張在勳(一四)(假名)は活動好きでチンピラを氣取つてゐたがお小遣が自由にならぬところから去る四月一日京城府中學洞一三五葉印刷所で觀劇割引券の印刷してあるのを窃取、友達にやつたり自分で使用したりしてよい氣になつてゐる處を十三日夜同署で捕へられた

◇訂正 十四日附夕刊『前野定吉氏一百圓寄附』は前野定吉氏の誤り

朝鮮代表的銘菓 京城文化建設記念 春敵 山人 麥秘 報

獵天狗 納めの大會 十五日に行ふ

朝鮮獵友會では本期最終獵納會を十五日(日曜日)京仁線永登浦以西において開催するが競獵規定は左の通り

一、日時 十五日（日曜日）
一、獵場 京仁線永登浦以西
一、出發 十五日午前六時二十五分京城驛發列車以後隨意
一、歸途 十五日午後五時五十六分京城驛着列車に限る
一、獵物 田シギ、鴨、ウズラ各十點
一、採點 本大會規定による

京城競馬（第七日目）

十四日の成績は左の如くである
◇一回本俱抽新 千六百米七頭立 1チドリ(蓉田)一分五四秒五 2カチヅル(劍田)二馬身 3ハヤナミ(鋳西)頸(單)廿四圓五十錢(復)一圓五十錢2百廿五圓五十錢
◇二回 他俱抽新千六百米十頭立 1ダツセカリ(中川)一分五三秒五分、2ヤマイチ(皮爺石)半馬身3ダテ(與村)四馬身(單)二百圓(複)1卅四圓五十錢2廿一圓五十錢3廿四圓五十錢

古本高價買入 御報參上 誠文堂書店

野崎肛門科 入院隨意 京城岡崎町七 電龍九九三番

◎花見の御宴は氣持良い家族的なサービス萬點の 甘泉亭へ 一圓で料理五品御酒一本 人蔘風呂の設備も完備して皆様を心ち良くしの奉仕をする事に致しました 大和町三ノ一六 電話本局二九八六

月尾島遊園 仁川 大潮湯 貸別莊 旅館 貸間

ボンタンアメ (207) 鹿兒島製菓株式會社

產婆 京城

花柳病專門 内外科 皮膚科 肛門病科 有恒社附屬醫院 診療時間 自午前十時至午后七時

第一等品 桃屋のわびの桃 東京 桃屋發賣 桃屋の—みかん 洋梨 櫻桃 パインアップル 各食料品店にあり

キユーピーマヨネーズ 不意の御來客に 毎日のお食膳に

るいれき 淋巴腺・毒の球 腺病質病弱者へ

不可飲 外用塗藥 神經痛・ロイマチス・やけど・きりきず・うちみ 主治効能 本舗 大阪 麗井對關堂

債權請求申出催告ノ公告

社團法人朝鮮土木建築協會ハ昭和九年三月拾日解散シ目下清算中ナルニ依リ右會ニ對シ債權ヲ有スル者ハ昭和九年六月拾日マデニ右期間内ニ申出ヲ爲サザルトキハ其ノ債權ハ清算ヨリ除斥セラルベシ右民法第七拾九條第一項、第二項ニ依リ公告ス

昭和九年四月十五日
社團法人朝鮮土木建築協會清算事務所
右清算人 前野定喜
同 田川常治郎
同 渡邊惣次

鑛山、建築、土木科 生徒募集 新築校舍六月完成 京城工學院

こさずに飲める メーズンコーヒー

鞄は高木へ 大型トランク、新型流行鞄 製造販賣 高木鞄店 京城本町一

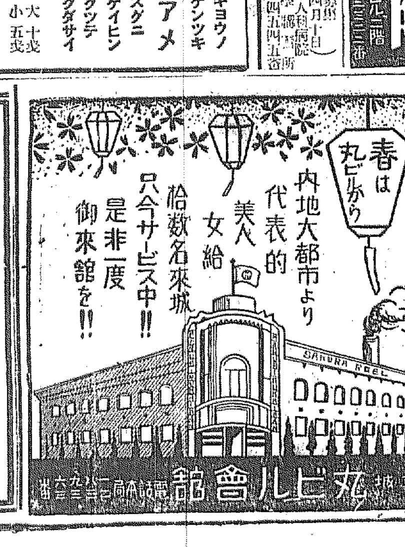

鮮展を前に（4）
眞面目に
鑑賞して貰ひたい
堅山坦氏

不平をいふのは流行りませんが、近頃不愉快な話をしませう、當局では鮮展を厄介視してゐる樣な口吻ですが、設立の意義がなくなつたら止めればいゝ、でなければ徹底的にやつたらどうだ、も一つ繪を賣ることは必ずしも恥づべきことぢやなく、それは作品の態度によることで、例へば役人が役所で仕事するのとおなじだ、それを吾々が繪賣りにゆくと、無心か強請位に考へてゐて『無理に買はされた』といふ人があるが、あれは作家にとつては實に不愉快です、どうせ買ふならもう少し眞面目な態度で鑑賞し、それを理解してもらひたい、鑑賞して貰つてやつかいなら分る人にくれてやれ、だ、鑑査員——それは自分に都合のいゝ人がいゝんで、併しどんな大家でもあまり個性の強い人は適當でないと思ひます、人數が少い上に朝鮮といふものを知らずに來るんだから自分の趣味的興味が中心になりやすく、丁度子供の繪を興味本位で見て好惡をきめることは純正美術の價値如何の批判からみればまちがつたものです、それは自分の反省の材料にはなつても子供自身の問題ではない、のと同じです（寫眞は堅山氏と鮮展の制作）

德壽宮美術展
明治時代大作陳列
來る十五日から廿五日間

德壽宮近代美術綜合展中の白眉とされてゐる日本畫部は皇室中は主として新進作家の大作品を陳列してゐたが櫻花の好季も旬日に迫り殊に李王、同妃兩殿下御歸鮮を迎へるにあたり李王職では帝室博物館、東京美術學校及び京都繪畫専門學校等の斡旋によつて明治美術隆興時代の諸大家即ち狩野派の双璧狩野芳崖、橋本雅邦、圓山派の泰斗川端玉章、新派の菱田春草、それに寺崎廣業等の大作を愈々十五日から一般の觀覽に供することとなつた、なほ今回の出陳中には帝室の御物たる杉谷雪樵、村瀬玉田の諸作二點は特に御貸下を受けたものである、出陳物

▲御物　山水圖（帝室博物館所藏）（杉谷雪樵筆）▲御物　雉圖（帝室博物館所藏）（村瀬玉田筆）▲達摩圖（狩野芳崖筆）▲月に松圖（橋本雅邦筆）▲白狐圖（川端玉章筆）▲林野里圖（巨勢小石筆）▲美音圖（山田敬中筆）▲水鏡圖（菱田春草筆）▲悉多詣天使圖（寺崎廣業筆）▲櫻花圖、柳に鳥圖（岸竹堂筆）▲夏峡渺舟圖（森寛齋筆）（寫眞は御物杉谷雪樵筆山水圖）

クロイツアー教授を迎へて（2）
大場勇之助

ロマン派の火星
ベートーヴエンとよき對照
ロ短調　作品五十八 ——ショパン——

ピアノ詩人ショパン、腦患と戰ひつゝ三十九歳の短生涯に幾多の作品を遺した詩人ショパン、彼こそロマン派の獨自境に火星の如く輝いてゐる。彼の作品の何れに於ても他の作家に見られぬ獨特なる詩趣を宿してゐる。ベートーヴエンを最上の炎と見るならばショパンは正しく花園の薔薇である。ショパンの特性は恐らくソナタの如き絶對樂には不向きでノクターンとかベルセーズとか詩味たつぷりな標題樂に彼の眞價が適合性を有してゐるとは識者の首肯する所である。然しベートーヴエンに對立して彼のソナタを聽くことも興味深いことであらう

第一樂章　アレグロ、マイストゾ（急速に、莊重に）ロ短調四分四拍子で書かれ、右手の單音の樂句が湧き出すが如く多音がそれに續き八小節の前奏的樂章を構成し第一主題、第二主題と漸次展開するがショパンは元來形式に捕はれることを好まず從來のソナタの型を可なり打破せし形跡があつて發展部、再現部等和解釋に苦しむ點あれど結局部と再現部の第二主題だけは最も明確に表はれ彼のノクターンに編まれた如き甘い魅惑的なメロデーが前後二回に亘つて聞き得られるであらう

第二樂章　スケルツオ（諧謔調）は變ホ長調四分三の最急速のテンポで書かれ、恰も揶揄するが如き感を與へ中間よりロ長調に轉調し流暢な歌謠風な旋律に變り歌ふが如く語るが如く又脅かすが如き節ありて更に最初の變ホ長調を再現して終る仕組である

第三樂章　ラルゴ（極徐調）は長ロ調のショパンの最も得意とする感傷的なノクターン風なメロデーが丁度ギターの伴奏につれて歌ふが如くに流れる。中間又ホ長調に轉調し今度はハープの伴奏の中を平塡な低い旋律が縫ひつゝ歌ひ更らに長ロ調の最初の部分に復歸して曲を終る

第四樂章　終曲調プレスト　ノンタント（最急に但し少し遲めに）はロ短調八分の六拍子に書き下されロンド風の輕快なる走句に充ちた曲で終曲調として最も應しき組合せである

全曲を通じ所謂ショパン風の詩味が稍もするとソナタの城を脫するかと思はしむ程に出現して來るのを感ずる程何れにかても　ショパンはピアノ樂に於て獨特の境地を拓いた人だと云ふことが出來る

映畫手帖
千惠藏の歩み
【京】

ロ…プロデユーサー千惠藏の手になる作品又は演技者として千惠藏のパーソナリテイーを見出す凡ての映畫に或る種の好ましさとそして多少の滿足とを常に感じ同時に期待さへしてゐる僕である——と言つて盲目的なそれではない。過去に於ける彼の歩みが商品として妥協しつゝある中にもいくらかなり良心的なもの、即ち藝術味を盛るを忘れてゐないからである。稻垣浩伊丹萬作此の二人の千惠プロ創設以來の努力とその手腕にまつ所が多いとしても、且ての唐澤弘光、そして現在の石本秀雄のカメラワークにあづかるが少くないとしても、千惠藏映畫の目覺しい足跡の中に、演技者千惠藏の完成に近い努力を見落してはならない

ロ…彼が今、新人山中貞雄、名カメラマン吉田清太郎とのなすコンビで作り上げた作品〝風流活人劍〟に何を見出すか？伊勢大輔との〝堀田隼人〟で主人公に成りきつてのニヒリズム、且活エヲ方の御機嫌を損じたとしても、マキノ正博とひつたり呼吸合せての〝白夜のうたげ〟の彼、此處では仇討つみの、浪人暮し、ふと救ひ上げた女に感じた戀心を、仇の女と知つて火にくべる仇討赦免状の姫に一層やるせなく、だが諦めの構圖を見せる篠原求馬の役割である

ロ…山中貞雄は〝盤嶽の一生〟に始めて見せ〝鼠小僧治郎吉〟三部作に進歩の一層の巧みさを行つた彼の心理描寫の巧みさがそして劇作家としての構成、人物關係の明確さが此處に原作と全く異つた創作〝風流活人劍〟を物してゐる。大倉鐵心と篠原求馬を親友とし原作では、重要性を帯びてゐた繪圖面を唯偶然への契機としお玉なる少女をオミツトし、極力胡堂の原作の架空さに依る突兀な點を、リアルな情操さへ盛つて柔らかな迫力としてゐる

ロ…映畫的處理に於ても見るべき多くの點があるが、又主人公の宿命を説明づける不充分さを指摘したいが、紙數盡きた今一言にして『堅實に歩んでゐる』千惠藏の歩みを此の『風流活人劍』の中にも見出し得た僕であると言つて置く

×　×　×

【一言】〝風流活人劍〟の評を書いたあと友人の注意で『キネマ旬報』（四月一日號）寄稿欄にある『山中貞雄の脚色』といふ立派な一文を見て筆者が大きな過誤を犯してゐることを知つた、野村胡堂の原作は、山中貞雄によつてズタ〳〵に改作されてゐるのださうである、むしろ『原作・脚色・監督山中貞雄』とタイトルさるべきものであるであの評をお讀みになつた方はぜひ旬報のその一文を讀んで、筆者の誤りを正して下さるやう

獨立守備隊
モロッコの沙漠に戀の五角關係を描くハーバート・ブレノン監督作品、ローレッタ・ヤング、レスター・ヴエイル、ラルフ・フオーブス共演　RKO作品（近く京城封切）

禁酒法撤廢で聖林は大損！
【ニューヨーク發聯合】禁酒法の撤廢は米國各地各所で思ひがけない、悲喜劇を生んだが此處ハリウツドでも亦之がため三千弗を損失した——といふわけは禁酒法の勵行されてゐた過去十四ヶ年間少からぬ苦心を拂つて蒐集した撮影用の各國各種の酒（由來ハリウツドには大抵の映畫に付き物の酒の撮影用として眞物の酒、酒器を取揃へる必要がある）この値段が一擧に二千弗の價格減少を來したのである

浮世繪座談會
平塚運一氏を圍んで
創作版畫の會の催し（下）

平塚　彫師の個性を認めてやらなくちやいけない

片山　今ではあまり昔の樣に彫師と繪師とが密接に親交しないぢやないか

今村　昔の樣なのはその三つが合はなきや——私は今の繪描は面白味もあるが昔のを見てゐると物足りない、廣重の樣なところやフランスの古版畫の樣なものや交つてゐますね

平塚　彫師とは全く異ふが繪を彫つて出すところなど彫刻と似たものです

今村　浮世繪は初版と後のはまるきり異ふが初版といふのは百枚せい〳〵のものぢやなかつたでせうか

片山　二百枚一版といつたらしいが大體六七十枚位がほんとに色もよく出たらしい

平塚　さうすると職人はぞんざいだつたと云へますね、繪はがきのつもりで呑氣にやつてゐたんぢやないか、また繪師の校正も始めはやかましかつたらうから…私達がやると刀を入れるので版が痛み、十枚位しか出來ない職人はよく版木を使ふ、顔料にして…

今村　僅かの微妙な線のアクラミなどさう摺れるものぢやないでせう——もこれを復興することはむづかしい

平塚　刷が上過ぎるのであれまでは到々ゆかない

片山　廣國のでも今摺り上げに樣なのを待つてゐますが、あの赤な紅だが今は出ない

平塚　臙脂は保存のやり方ではもつが非常にもろい、保存がよすぎて時代がない、百年前といふ氣がしないのより少しは今と距離があつてほしい、さうなるとさびの程度が問題ですが

片山　顔の色も隨分變つてゐる

平塚　昔のは大體ぞんざいな手際用の繪具を使つてゐたらしい、そして眞紅で繪師け文字で指定する程度

片山　寫樂は誇張をしてゐるが私は極すなほなのを好てゐます

平塚　作品が少いといふと高いが藝術的の價値は必ずしもさうであつてはいけない

片山　こゝの（浮世繪展）廣重の江尻は色がはつきりし過ぎてよくないですね

平塚　五種類ぐらゐあるらしい同じ江尻が

今村　廣重のは色がつかつてないのがいゝ

平塚　近頃は蒐集熱がさかんで種つきて困つてゐます、繪として面白いもの——といふ位なら氣安いでせうが風景とか何とかいふから苦しくなる

清水（幸）外國の版畫はどうなつてゐます

平塚　色物はよく出來ないらしい白と黑ならいゝが

今村　ドイツの版で歌麿のはとてもよく出來てゐました

平塚　それは木に木版でぼかしはあみでやつたものです、私は四人の西洋人に教へましたが、色物は出來なかつた、印度人は非常にうまく色もよく出します、手の働き方がちがうのか

今村　日本人は漢字で眼を養ふ西洋では逆さに彫ることは出來ない、その例として花かるたは横でも縱でも構はずならべるがトランプは兩方に顔があり逆さにはならない樣に出來てゐる併し色が出せないのは判らない

平塚　パリで始めて浮世繪を見て一番驚いたのは猛烈だつたさうです

清水（節）日本版畫は支那から來たものです

片山　足利末期から盛んになつたがあれは日本のもので……

平塚　支那版畫は今は却つて日本などにあるが、歌麿あたりのものが明末清初あたりのにあつてその影響を受けたものとも思はれる、併しそれにしても支那のは單彩色が多い

今村　今村先生——朝鮮にはいつ頃ありますか

今村　菜譜の古い摺つたのがあるが二百年くらゐのものでせう、地圖にはいゝものがあるが浮世繪の樣なものは少くそれやまづいものです、大藏經を摺つたのが高麗で印刷術に發達してゐたものらしいが古いものは殘つてゐません、日本の方がずつと古い樣です

平塚　法隆寺百萬塔自心印陀羅尼

片山　さうぢやないと思ふ、日本文化は朝鮮で發達したのだから

平塚　足利時代繪卷物が出てゐるが、それは新らしい發生で大體は支那の複製であつたらしい、支那で古いものは宋時代教コウの吉祥堂の彫物があり、日本では大和の浄瑠璃寺藥師（永承二年）藤原時代の毘沙門天摺佛（保延二年）がそれに次ぎ、扇面古寫經では木版の繪に彩色をしてゐるそれで見るとその以前に既に在つたことは想像されます

總ては活字らしくもあるが——さうすると世界最古のものです

清水（節）あまりおそくなりますのでこの位にしておきます有難う御座いました（終）

軍事映畫物語
一つの誠心（10）
堀川靜夫作　陸軍步兵中佐

第二卷（4）

養母は戰地で欲しいものがあつても不自由しては困るだらうと思つて十圓の現金を彼に渡す積りで持つてきてゐた

お互ひに話したいことは盡きないのであるが、發車時刻が迫つたのではない別れの名殘を惜みつゝ

——（字幕）——

〝京次郎——しつかりやつて來い！〟

〝お父さん、お母さん——うんとやつて來ます！〟

斯んな言葉を交しながら彼の列車は一路奉天へ向つた

（溶暗）F・O

その途中の驛でもやはり見送りは盛んであつた、その中の（Pan して）しかしあまりの混雜と僅かの時間であつた爲に養母は龍山驛でその金を渡すことを忘れた

——（字幕）——

〝新義州本町一番地小林昌子〟は寒い國境の驛へ缺かさず軍隊通過を見送つてゐた。或る日のこと、山田の手帖にサインしてやつたことから彼と文通するやうになつた。彼女は彼に慰問の手紙を出し、彼は彼女に陣中の消息を傳へた

（溶暗）

結氷した鴨綠江にかゝる鐵橋へ

プラットフォームの柱に手帖を押し當てゝサインしてゐる彼女

その手帖を受取り『有難う』と言ひ、名前を問かれて『僕、山田といふものです』と一言・云つただけで別れてゐる彼

彼は陣中で昭和七年の正月を迎へたが嚴寒大を何くものがあつた。

それから養母は龍山で忘れた金を送つた。ところが京次郎から折返し手紙がきた

『戰地では金が入らぬ、かへつて金を持つてゐると間違ひの起るもとだから——。また戰地ではお菓子もお酒も戴ける——不自由もないから——』

と書いてその金は再び養母の許へ其の儘送り返された

お斷り　大好評を博してゐる本篇は、紙面の都合上、次回より、隔日第三面に掲載します

ライター

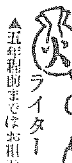

▲五年振りで京城にはお粗末ではあるが京城には元老大田勇之助氏の指揮する管絃團あり▲河水君の中心とするマンドリン倶樂部諸基を總るハーモニカ團等あつて▲それ〳〵公開、さゝやかではあるが一つの役割を演じてゐた▲近來はそれもなく僅かに朝鮮ホテルのクワルテットが時折放送するのみ▲ただこの淋しさの中に竹井康教授を部長とする大學の管絃團が年に二回、大學の講堂で演奏會をやつてゐるが▲思ひきつて今少し積極的に進んだらどんなものか

おねがひします（もん太）

〝人形の家〟
劇研第六回公演
劇團劇研究會は來る十八、九の兩夜京城公會堂において第六回公演を行ふ、イプセンの『人形の家』を上演、演出は洪海星氏

パ社々長來鮮
パラマウント映畫會社東京本社長J・W・パイパー氏は鮮滿業界視察のため十四日入城した、京城には一、兩日滯在の豫定

◇メトロ映畫全鮮配給所　今回京城長谷川町一一六京城ビル二階に移轉

サイレン

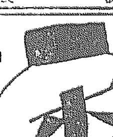

◇浪曲の夕、綜合藝術の夕、だから人は『コル』のです
◇格安興期興行『コーヒー一杯』?『瑞穂見物』?なんといふ宣傳文句はいかが
◇浪花節は千代寺の座席觀聞の夕連日盛況、あゝれ有難や、滿間金四〆

學藝と宗教界
◇帝展審査員にして光風會々友洋畫家山喜多二郎太氏は一ヶ月半滯在の豫定で來城木町五ノ二高井方に滯在中であるが近く個展開催の由である

◇土曜講話　十四日午後七時半南山町三丁目南山本願寺（罪惡の自覺）塚本一雄師（將公の道）文學士藤根順師

請者欄

▲四月七日附夕刊京日讀者欄の一番君に答ふ一、専門學校在學中は辯護士試驗豫備試驗免除の特典はありません一、但し辯護士試驗は辯護士法改正と同時に廢止される由ですから俗稱の努力が必要と思はれます　一、偏辯護士試驗に付き詳細の點は朝鮮總督府圖書館備付の官報を閲覧試驗を有する者の方が毎日受驗勉強をして居りますから此の人々に就き御紹介なさい▲昨年女學校を出た者製造師數授下さる所ありませんか（S子）▲弟子入り御申出での柏子サン十四日夜まで朝日町にお越し下さい（朝日座にて天勝）▲開城內地人氏へ、私方縫箔求め居ります一度面會させて下さいませんか（古市町袴箱縫西田商店）▲O子様お出で下さい（明治町三丁目七六號及び岡崎町加部）

今晩のラヂオ
◇第一放送
午後六時（大）お話とうた
同六時二〇分（東）コドモの新聞
同六時三五分（東）英語講座（三）
同七時三〇分（大）時事解說
同八時（大）放送三重奏
同八時三〇分（京）俚謠——
同八時五〇分（東）浪曲浪花節

◇……甘泉亭の寄付　京城大和町の甘泉亭では十五日から一ヶ月間恒例の一圓サービス寄付をなす

碁園本日休戰

森永スヰートガール出演
森永ベルベツト製造實演
第二回キヤラメル藝術展覽會

森永資料展
実演と即賣！
（試飲券付賣出し）

森永チヨコレート
森永キヤラメルの出來るまで、
（圖解説明）

期間　四月十五日より二十四日まで
和信（五階ホール）

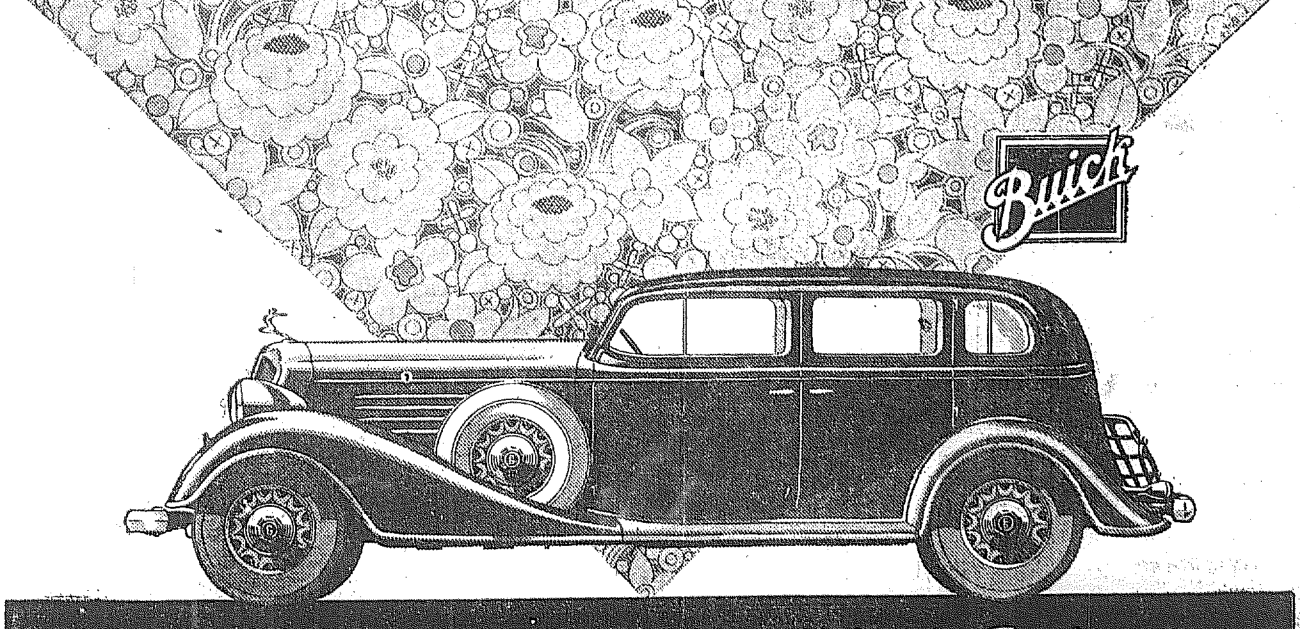

1934新ビウイク
本日發賣
ビウイク三十年の結晶たる今年の新ビウイク號は近代自動車の最高標準を示します　面目を一新した外觀はモダンで然かも堂々たる個性美を現はし、ニー・アクション装置による乘心地は、廣濶で華麗な室內調度と共に空前の爽快さを與へます　其他大革新を加へられたる數多の新機構は益々ビウイクの傳統的な優秀さと信頼性を增大致しました　早速下記の販賣店に於て御試乘願上ます

朝鮮一手販賣店
京城自動車株式會社
京城府長谷川町

日本ゼネラル・モータース株式會社

資本金千五百萬圓で 愈よ送電會社創立

株式は公募せず東拓外四社で引受く 五月十五日創立總會開催

半島の電力統制に關し總督府當局兼ねてよりの大方針であつた送電の國營は每年度の豫算に於て窮迫を繰返されるに至つたので昨秋來半國營的見地より鮮內各電力會社の間に合同送電會社の設立計畫が進められ京電、金剛山電氣、長津江の諒解が略々成つて居たが長津江水電、京電等の反對に遭遇し一頓挫を來した形にあり過般來今井遞信局電氣課長、武者京電社長が東上し大橋社長に種々諒解を求めたが圓滿なる解決を見るに至らず一方鮮內の送電事業は一刻も速かに徹底緊急を要する事態となるに鑑み遂に京電を除く四社間に之れに東拓が加り朝鮮送電株式會社を創立することゝなり資本金一千五百萬圓を以て來る五月十五日京城に於て創立總會を開催する運びとなつた、同會社は三十萬株中二十九萬株を各會社所有とし殘る一萬株を以て各社重役が所有し公募せぬ方針であるがその事業としては工事費一千三百萬圓を見込み長津江發電を起點とし昭和十年十月までに平壤までの送電を開き十一年十月までに京城迄の送電を完成することとなり半島電氣統制上劃期的な事業として期待されて居る

送電會社創立經緯

大橋京電社長が反對した理由 今井電氣課長語る

朝鮮送電株式會社設立問題に關し從來種々傳へられてゐるに對しその誤解を解くため今井遞信局電氣課長は左の如く語る

昨年長津江水力電氣開發の當初送電問題を解決せんとしたが種々の事情で早急に實現困難と見たので長津江水力の發電のみを許可した次第である、送電事業は國營が最も合理的であるが豫算の關係上實現困難なので國營に近い民營の形にすることとしたが國營に近い民營のかたちといふのはつまり一會社の獨占とせず發電送電受電の各會社が關與することである、この主旨のもとに武者（京電）岡本（金剛山電）野口（長津江）の諸氏により設立計畫を樹て京電が主體となつて送電會社設立案を作成したがこの案は東京において大橋京電社長の强硬な反對に會つた、その理由は第一に五分配當の定款に多額の投資をなすは株主に對し相當考慮を要す、第二に合併企業は不可とする二つの理由を擧げてゐるが發起人側では現時の低金利時代に五分の配當は決して惡いものでなく、さらに現在は京城、平壤に三萬キロの送電に對し最初から送電會社は十萬乃至十二萬キロの膨大な設備をなすので從つて最初五ケ年間は五分配當據置とするが六年目からは六分配十年目には八分配可能を見越されてゐる以上見解の相違はあるが兎も角も京電が無くとも長津江、中央水力、金剛山電鐵、西鮮合同、東拓の手で三十萬株の內二十九萬株はすでに引受けられていよいよ五月十五日創立總會を開催する運びとなつてゐる新設朝鮮送電會社は資本金一千萬圓最初三百七十五萬圓次年度二百二十五萬圓合計六百萬圓拂込他は借入金によつてなすこととなつてゐるこれによつて送電線は最も緊急を要する平壤には來年十月までに京城には十一年十月までに敷設される見込みである

との意見が唱へられてゐたが最近この問題は愈よ表面化し過般非公式に意見交換が行はれた模樣であり、場合によつては或ひは來る五

米倉在庫米に 變質の懸念

バラツクに收容中の四割は 全く燻蒸不能狀態

四月に至る鮮米買上げ實施により米倉保管鮮內政府米は百三十萬石に達し、このうちの約五分の三（七十五萬石餘）は燻蒸設備なき不完全なバラツク倉庫に收容してゐるので、鼠害蟲害とともに陳腐米の變質、蟲害、變色されるに至つた

而して倉庫としての實質としてバラツク倉庫保管米を極力燻蒸設備ある倉庫に入替へて燻蒸を行ふ方針であるが、現在の燻蒸設備の倉庫現狀と一部倉庫の狀況から見れば全部の入替へ作業は全然困難で猶々六割見當の作業が行ひ得るに過ぎないので結局バラツク收容分の四割見當約三十萬石は變質、蟲害豫防の方法なく自然の推移にゆだねるより外ない模樣である

一方內地における鮮米の所有は例の米統法の買上げにより通例買上げられない庄內、新潟、山形等の被害米もあつて、この變質は莫大な數量に上る模樣で、倉庫で相當變化の行れた朝鮮ですら上記の形態であるため、農林省の變質による損失は相當巨額に上るものとみられる

非金組員預金 愈よ問題視さる

新年度の金組制度の一途を辿りつゝある金融組合の非組合員預金はその實質に於ては銀行定期預金と何等選ぶところなき性質を有するものであるにも拘らず、新規制の徵稅對象からは全然除外されてゐることが、かねてより一部において問題視されてをり、その預金額に一定限度を定めるか又は何等かの方法による統制方法を講ずべきである

群山港貿易概況

【群山】稅關支署調べに依る三月中群山港貿易額は輸移出五百八十八萬五百九十三圓輸移入百二十二萬五千六十八圓合計六百八十萬五千六百六十一圓にして前年同期に比較するに輸移出に於いて三百八萬六千二十四圓輸移入に於いて二十四萬六千二十圓合計三百三十二萬六千六百四十四圓の增加を示せり

而して移出の增加は當港移出貿易品の大宗たる米が鮮米買上の硬化外地米統制問題の宣傳によつて に皮肉なる現狀を呈し即ち二十六萬七千二百六十八石五百七十八萬二千三百一圓を移出したるを首め胡麻子牛皮米糠等の移出も又それぞれ好調を呈したるに因る次に輸移入の增加は輸入に於いて豆粕等肥料油粕等近來稀に見る活況を呈したると移入に於いて期節向諸織物を初め土木建築材料に鐵材木材等に需要期を控へて肥料等の入荷ありたるに基因す

朝鐵八年度業績

朝鮮鐵道昭和八年度下期決算は左の如く旅客貨物收入百四十八萬一千二百五十五圓で前年同期より二割弱の增收を示したるに期末建設費は三千五百六十九萬四千五百八十四圓五十五錢で配當金割合は年二分三厘九毛に當り政府補助金は九十一萬六千七百四十一圓五十錢である

	圓
營業收入	一、四八三、四〇六
營業支出	一、〇五六、七二〇
益金	四二六、六八五

會寧貿易狀況

【會寧】三月中會寧稅關支署取扱に係る輸移出重要品は總計二十九點七萬八千五百九十圓であるが今其の內譯を示せば左の如し

▲輸出＝＝精米七十八石以下十五點一萬六千四百五十圓

▲輸入＝＝馬一頭以下七點、一萬二千六百五十九圓

▲移出＝＝なし

▲移入＝＝砂糖二萬一千四百十一斤以下七點四萬九千四百九十圓

鮮滿商議理事會

十三日華々しく開幕（平壤）

【平壤】鮮滿商工會議所理事會は十三日午前十時半平壤公會堂樓上に於て開會出席者、朝鮮側全鮮商工會議所理事會に出席の十二名滿洲側新山が缺席したのみで他全部八名、來賓として朝鮮總督府由澤商工課長、河野平南內務部長棚木道產業課長外道府產業關係者鍋島平壤會議所會頭、富田同副會頭等多數で先づ鍋島會議所會頭の挨拶に次いで本府由澤商工課長の挨拶あつて提出案件の審議に入つたが開會に先だつて全鮮商工會議所理事會で滿洲側の意見を徵する必要ありとして後廻しとなつてゐた釜山商工會議所提出

一、鮮滿商工會議所理事會規約原案立案に關する件

の趣旨に基き鮮滿理事の懇談會を開き兩者に諮つた結果今回を契機として今後每年一回鮮滿理事會を開催することに一決しその規約制定に對し雙方より三名宛の委員を銓衡立案せしめることゝなりその委員に朝鮮側、京城、大邱、木浦滿洲側大連、奉天、新京の六理事を擧げ議案審議に入るに先だつて委員會を開催した結果朝鮮滿洲商工事務連絡打合のため每年秋期に鮮滿交互に鮮滿商工會議所理事會を開催することに滿場一致で可決決定しここに右議案を決して各地理事提案事項の審議に入り正午第一日の會議を終つた（寫眞は鮮滿商工會議所理事會）

二日は午前十時開會直ちに前日に引續いて議案第十二から第卅までの案件を審議し午後三時十分散會したが全部を通じて單に事務の打合せに過ぎず何等期待された收穫なくしてことに終了を告げた

全鮮商議理事會 【平壤】全鮮商工會議所理事會第

朝郵復配決定

朝鮮郵船では十三日午後一時より大阪において重役會を開催、配當復活か否かで注目されてゐる當期決算案を附議した結果、配當年三分を內定した、朝郵では當期の記錄的好成績により從來の無配方針を一律に訂正し全部二千五ケ年研期となし、五分配を實施の決算案を作成したのだが、親會社日本郵船が社內留保を强調したので三分配に落付いた模樣である

本來の使命に向つて 貸付分野を開拓

金聯の遊資漸增趨勢に鑑み 金組今後の新方針

時三千二百萬圓を超ゆるに到つた金融組合聯合會の餘裕金は最近期近づくと共に三月末頃から餘裕金の消化難に一方新規資金需要は日々千萬圓見當に及んでゐるので結局昨日十萬圓見當の餘裕金激減をみてゐるが、しかし全鮮金組が今後絕へず遊金過剩を來たすことは不可避の大勢であり、斯く組合の資金運用方策の一途として金融當局では過般特定有價證券の隨時買入認可を得たが、本府當局は斯くの如く餘裕金の調節なるを好機として今後は金組本來の使命に向つて一層努力せしめる事となり、新年度における資金運用に關し次の如き方法を調調してゐる

一、組合員高利債務整理の擴大（促進）

一、特殊產業資金による金組各道自作農創定資金の外に積極的貸出

一、簡易補資金による勸業資金の貸出擴大

一、消費組合又は小產業組合（未成）を主體とする共同事業及び共同仕入資金の新規貸出

鮮商聯協議員會

京城側商議所では十八日午後三時より役員會を開き新年度事業計畫につき協議する筈であるが過般の總會で決定した事業計畫案は左のごとくである

一、第六回京城商品見本市、一、巡回見本市一、貨物輸送鮮內鐵道運賃輕減方法研究、一、保管修繕向上並に經濟會社一、名古屋商品講習會一、朝鮮產商品取扱販賣に關する件

全鮮銀行 聯合會

五月十八日 大邱に開催

過般來協議中であつた第八回全鮮銀行聯合會は來る五月十八日大邱公會堂に於て開催されることに決定したが、議題は目下なほ研究中

現物取引誘引策に 市場代理人制度

現物商の市場代理も認める 朝取が愈よ實施決定

朝取證券部の實物取引の方法は既報の如く賣買によるもので此際內地の相對賣買よりは比較的公正を期せられ取引所の公定相場作成の目的に近づいてきたが開始以來滿一ケ月の經過を機としより一層內容充實を計るため

一、實物取引單任の代理人制を設け定期立會時間中臨時に手合を行ふこと

二、場外現物商一致のため現物商を取引員の實物市場代理人として認めることになつた

阪神工業家入城

滿洲視察中の阪神有力工業家十五六名は入城するので朝鮮工業協會、京城商議では共同して右有力工業家を招待朝鮮の工業事情を紹介し意見の交換を行ふことゝなつた

で中旬の第八回全鮮銀行聯合會に要望議題として附議されるに至るの月はないかと見られてゐる

鮮產麥酒賣出

昭和キリン朝鮮麥酒の永登浦工場製品は愈々二十日より一齊に搬出す事に決定した、何値段は目下協定中であるが取引方法が從來のシフ取引をレール取引に變更したので內地品と大差なき模樣で一兩日中に發表の筈である

西電增資 十二日附認可

西鮮合同電氣ではすでに四社を合同して西鮮地方の事業統制も一段落を告げたのでいよいよ經營擴充に邁進しつゝあるが今回電氣工作物施設の費用にあつるため資本金七百八十七萬三千圓を全額拂込の一千萬圓に增加せんとしかねて認可申請中であつたが十二日附で認可された

期成會報告會

鮮米擁護期成會では十三日午後から京城銀行集會所に於て過般來の擁護運動經過報告會を開いたが、同時に今後起り來るべき第二次危機に備へるため相互協力して益々本擁護運動に依を根本的に研究すべきことを申合した（寫眞は同會場）

運賃交涉纏らず 第三日の模樣

鮮米運賃交涉第三日は十四日午前十一時半より京城クラブで開會、荷主側の一、運賃は、各種運賃の現狀維持 二、北鮮同盟運賃との協調要求 三、船腹の責任提供 同じく鮮航同盟側の要求 一、運賃は各航路運賃より一割引上の百石百圓 を繞り夫々荷主側と船會社側に於いて協議を續けるのみで、容易に妥協を見出し得ず、午後二時より再び協議を再開したが、兩者の意見に步み寄りを見ず依然前途悲觀の形勢である

株式 投物を消化し 利喰ひ戾し

前場 昨後場引東京安に一段安を豫想されたが今朝は下げ一巡とみる利喰ひもの旗出し新東一七〇圓七と八島日產一二三圓四と一四四圓高新三圓四と二高大新一二〇圓一と九高と新東大新共に大引を恢復して寄付きアト出直りとみる買物もあり投物を消化しつゝ何れも引締り

新東二圓丁目五大新一圓八と引返した

引跡 東京は大阪と同事に引けたので引跡氣配にさしたる變化なし

◇——大株短期引跡

大新	一三一、五〇	一〇高
鐘新	一二七、三〇	二〇高
日產	一二五、八〇	一圓高
新東	一七一、八〇	一〇高

昨後場の東京安が目先底となつたがこのまゝの直りは六ケしい▲證券金融の今期日の鐵鋼期間がありはしないか▲證券金融の今期業績は平均貸出し高を九十五萬圓とし自己資金の二十五萬圓を八分で貸付けて一萬圓、七十萬圓で借入し年八分銀行より借入金年五分で三分の利鞘稼ぎを行つて一萬一千圓の收入で合計二萬一千圓の收入である▲これに對し九分六厘で借入みに金に對し六十萬圓よりの拂込み四千圓となり▲法定及び別積金を合する一千圓と寸れば（前期は十六百圓）役員賞與金配當等を此外に支拂つても大した困難なしにやれる▲だが來期は資本金が增加するので同樣の配當は困難であるが平均九十五萬圓程度の貸出は期待されるから八分配は無理ではあるまい▲八分配を標準として六分利廻りまでは操算的に可能である▲二十七日の株主總會に議決にて決定

素新三四圓八▲エタバイ新六二四丁▲怨伊麥酒一五四五▲朝山工作新一四四七濱洲工廠三七四丁▲東洋レーヨン八九四五▲中央商一〇四五▲入新洋毛一五四丁▲漢城銀行三四圓一

證券金融

證券金融の第二回拂込二十二圓五十錢を徵收に決定したのは昨報の通りであるが同社の創立以來の貸出高を見るに七年六月末約三十萬圓、十二月末約四十萬圓、八年六月末約三十一萬圓、十二月末五十八萬圓となつてをり現在に於ては百八萬圓であるから相當の增加となつてゐるものがある、然して配當は七年上期は二ケ月の營業のため無配下期は八分八年上期八分、下期七分、三回である、さて今期の業績はどうか六月末で締切るのであるから相當樂觀してよい

在の市價は實貨も多く拂込資金難から賣り逃げるものも多く頭重い商勢である

雜株も反撥

人組株電力株は明反してきた東洋レーヨン九一四丁新興人組二四圓五國光レーヨン一六圓丁入洋毛一五四圓東大同電力四〇四丁宇治電四〇圓丁東邦六一圓丁大同新一〇圓三と買直された、セメント株は變らないが肥料株も反撥し日曹新三六圓丁人肥三六圓二昆富で北他も棚捨的に引戾つてきた、何れも近來の高値からは相當押したので此の反撥は當然であるが果して眞の立直りであるか商段序を倒けるであらう

ブルとベヤー

（南鮮之株際）

日產 買方金北一〇總泰一七〇山口二〇吉野三〇東鮮五九〇宜山一三七〇日米六一〇▲賣方櫻井一九〇金光一五〇日井二八〇大原一八〇京證一五四〇成倍七〇吉野六九〇金總九〇田中三〇

關新 買方總泰六〇京證一二〇松山二〇日榮五〇▲賣方櫻井四〇金北三〇大阪四三〇田口四〇成倍一〇吉野二〇宜山二〇

拓東 買方山口七〇京證七〇東證五〇日榮一〇▲賣方櫻井二三〇金北一〇〇總泰二〇松山一〇金總五〇宜山四〇

東京國債市況

甲五分證一〇五、六〇▲一圓四分利九八、八〇▲一圓四分利九八、九〇佛貨四分利一八七、九〇

期米 有掠れに買氣湧出 新高値へ猛進

前場 今朝は阪地の手堅き商狀に當つて一圓四十七錢中二十一圓七十一錢先二十一圓九十錢と小高く寄付きその後阪地の高値に追隨し買物困厄より往かれ九十四錢と引締つたがアトは阪地の伸悩みに九十三錢前に連關保合ふて前場を終つた

後場 株式の續騰もあり阪地高と相俟つて八十一限當限中二十一圓八十錢先二十一圓十錢と締りて寄付き二節は買方の猛進に二十一圓二十錢の新高値をつけ頗る强硬な商狀であつた

籾高の强味

三期共に大多量の賣米が拋れて居る關係上相場もこの上は一寸直れない事になつて居るが然し米共物が產地の品薄で依然强硬を維持し殊に籾の如きは上物一斤が五錢八九厘など云ふ突飛な高値を唱へて居るので定期も自然それに抑制されこの際大きな落は望まれないのみか在定地の氣何け米にしても定期より期の伸力を阻止して居る各集散正米相場が高張つて來ると渡米を敢行する者は少なくなるので

期近の動向

期近は表面の取組一萬八千俵見當であるが各取引員の懷の相殺となつてゐる有數な加算する來だ二萬五千石以上と見されて若しも納會の切迫に際し買方側が米限（渡米へ事になると賣方側が米筋が多いだけに期近はこの點けせるものである從つて問題は內地筋の買方が受米するか否である從米する事になると持米筋の中には渡米を敢行するより寧ろそうして買方側は主に內地筋で買方側は地場の持米筋が嵩いの値を保つ事は困難と見られて の値を保つ事は困難と見られてゐる

行くゆくは正米の有掠れに依り定期も引締るの外あるまいと見られてゐる

正米は 產地高都市安

產地は內鮮共に農林省の積極的買上げに依つて早くも籾物のみ頭へ現物は有掠れ相場を出現すべき機運が熟しつゝあるも各都市に於いては正米の腰當を示しそれが悉く定期に拋れ相場にも伸悩まざるを得ない事になつてゐる從つて現物の有掠れ相場を出現するには各集散地に停滯せる商人の思惑米が眞實方面へ徐々消化されるやうにならないと駄目であるから結局は未だ幾分の時日が必要であるかと見る向が多い

產地の正米事情から見ると籾物は一斤が五錢八九厘など云ふぐら高値を唱へて居るのでこの相場は買ひの外ない▲所が各集散地に於ける從來關係から見ると東米は大部分は定に拋れるとに依りに相場は投げみとなつて當てにならない事になつてゐる▲して見るとこの相場は產地の正米拂れ 分けこの際一高一低を繰返すと云ふのが順か知れない▲而してこの際に相場がワツタカツタ

仁川（硬化）

丸仁三等二十一圓十五錢四等二十四圓八十五錢不合格米十七圓一等白米八圓七十錢籾玄以九八厘五毛在來種五錢六厘九毛何れも前日より十錢方上伸びの商狀である

釜山（伸惱）

休日後いに地場當用の手當に傾かず一手二百五十六叺の取引で市中は依然內地よりの手合なく賣氣強く人氣は何れも弱き此の盛値頭とて伸悩みの狀

大邱（不味）

內地（正調）依然人往來に入氣振はず買氣も引立で鮮ね一部換金に賣配十錢方下直で殘良三等二十一圓十五錢四等二十一圓六十五錢不合格米十四圓下方見當を唱へた

木浦（硬調）

出廻り頗る定期振撥に氣迷ひ氣分を呈し旗色合せなき人氣ひ賣物增となつて居るので市況は續いて強調で推移り丸木三等二十一圓九十五錢四等二十一圓六十五錢

明暗旗本男（179）

大島多慶夫 （畫）寺田英三

但馬守重盛（一）

江戸の市中には辻斬盜が横行をして居た。町奉行の警戒の手はすこしも緩めない。が、兇賊の出沒は巧を極めて、なかなか捕縛されなかつた。

と、同時に惡徒の流行も殖へなかつた。たゞ江戸の市民は、恐怖として何事か前代のやうな騷動がおこる前兆でないかと安き心地もしない。だが、比較的に平穩な狀勢の行政手腕が通用の距離はあつても、從來の柳營政治に比べてはさほどの破綻を見せなかつた。人の心を妙につかんでゐるので、明るい政治を信綱は、陰から入つてくる西日が館にうけて、いかにも眩しさうに眼をパチくさせて、しきりに諸方面より拂彩してゐる隱密からの報告書類に讀いてゐた。

「うむ。これが昨今の主馬から届いたのぢやの」

と、一枚外しに書類を眺めかけて、邪念に細かい字で認めてある報告書を眺めてゐたが、すこし眉をひそめて、

「なるほど、天下の事件以來、和歌山城下の警戒が殊更きびしいと見えるな。えゝと、彼處、は諸々遣ぼしてあつたつけな」

と、また信綱は書を机の上に重ねてある報告を手にとつて、一枚々々と繰つて見てゐた。

「ふゝん。松平五左衛門も遣つてあつたな。どうして居るか北後。何に消息がないが、まさか彼の男がやり損ふやうな樂習な真似はいたすまい」

そんな獨り言を云つて繰つてゐた。すると小姓が縁側に膝手の外から畏つた。

「誰ぢや」

と、信綱は相變らず深く聲をかけた。

「富越欣吾めにござります」

「おゝ欣吾か。開けろ」

「はい」

と、襖を開けて美しい小姓の富越欣吾が、しとやかに手をついて、畏まつた。

「誰か」

「はい。いつもの御方が參られました」

「大綱寺か」

「はい」

「通せ」

「はい」

と、欣吾は靜かに去つた。

信綱は急いで書類を片付けてから、ゆつたりと立上つて緣側へ出た。

秋もやうやく闌であつた。牡丹の莖のやうな雲の塊が、ところどころに見えてゐるが、海のやうな蒼穹が拭きとつたやうに綺麗に晴れて居る。町家の屋根も紫薄も晴れてしまつた。手水鉢の傍に茂つてゐる南天の赤い實が冬近い氣配を物語つてゐる。

庭園の彼方に設けてある通用の路の、風雅な冠木門から案內されて來たのは、めづらしく頭巾に顏を包んだ大綱寺源太であつた。そして緣側近く來ると頭巾をとつて敷石の上にうづくまつて、平伏のごとく平伏たのであつた。

「はつ。まだ御催促に伺ひましてございまする」

「急用でも出來たのか」

「はい」

「欣吾。その方はさがれ」

「はい」

と、小姓の欣吾は靜かに一二つ敷石をふんで去つた。

「何事ぢや」

「先刻、但馬守樣が御出仕に罷はれまして御座ります」

「何。何。成瀨殿が……また奉行所の方からは何の報知もないが……？」

「兇賊その報知が參るでございませうが、何しろまだ何人であるかも判りません。これといふ手掛りも一向にございませんので、それ等が確かながら判りましたならば石谷丹波守樣が御相談になりますでございませう」

「張僞殿の變說だな」

と、信綱は眼を細くさうに瞼らせて微かに溜息をついてから、

「大綱寺、その方、如何いたしてその事を承知いたしたか」

と、鋭く訊いた。

「下使御屋敷へ前はふといたして現場に通り合せましたので……」

外電（十四日）

銘柄		
紐育棉	現物	二〇片一六分ノ三
同	綿糸	三十五錢安
米	[illegible]	[illegible]
印	棉	五二冊丁度
スチール株		一六四分ノ三
アナコンダ株		三〇弗
米日	爲替	五一弗一六分ノ一
英	米爲替	五弗
紐育	銀塊	四六仙丁度

株式（十四日）

朝取短期

銘柄	寄付	大引	高値	安値
朝取	[illegible]	[illegible]	[illegible]	[illegible]
京電	[illegible]	[illegible]	[illegible]	[illegible]
大新	[illegible]	[illegible]	[illegible]	[illegible]
新東	[illegible]	[illegible]	[illegible]	[illegible]
日產	[illegible]	[illegible]	[illegible]	[illegible]
同新	[illegible]	[illegible]	[illegible]	[illegible]
拓新	[illegible]	[illegible]	[illegible]	[illegible]
鐘紡	[illegible]	[illegible]	[illegible]	[illegible]
東京新東取組	三六、六〇			

大株短期

銘柄	寄付	大引	高値	安値
新東	[illegible]	[illegible]	[illegible]	[illegible]
大新	[illegible]	[illegible]	[illegible]	[illegible]
鐘新	[illegible]	[illegible]	[illegible]	[illegible]
日產	[illegible]	[illegible]	[illegible]	[illegible]
日毛	[illegible]	[illegible]	[illegible]	[illegible]
帝人	[illegible]	[illegible]	[illegible]	[illegible]

東株短期

銘柄	寄付	大引	高値	安値
東新	[illegible]	[illegible]	[illegible]	[illegible]
同新	[illegible]	[illegible]	[illegible]	[illegible]
鐘新	[illegible]	[illegible]	[illegible]	[illegible]
日石	[illegible]	[illegible]	[illegible]	[illegible]
富士紡	[illegible]	[illegible]	[illegible]	[illegible]
同新	[illegible]	[illegible]	[illegible]	[illegible]
東拓	[illegible]	[illegible]	[illegible]	[illegible]
同新	[illegible]	[illegible]	[illegible]	[illegible]
鐘紡	[illegible]	[illegible]	[illegible]	[illegible]
日毛	[illegible]	[illegible]	[illegible]	[illegible]

朝取短期建玉表

銘柄	買方	賣方	前日比
朝取	[illegible]	[illegible]	[illegible]
同新	[illegible]	[illegible]	[illegible]
京電	[illegible]	[illegible]	[illegible]
大新	[illegible]	[illegible]	[illegible]
拓新	[illegible]	[illegible]	[illegible]
帝人	[illegible]	[illegible]	[illegible]
日產	[illegible]	[illegible]	[illegible]
同新	[illegible]	[illegible]	[illegible]
大株長期	累計	[illegible]	[illegible]

金融（十四日）

◇日銀帳尻

發行高	[illegible]	[illegible]
正貨準備	[illegible]	[illegible]
保證準備	[illegible]	[illegible]

◇鮮銀帳尻

發行高	[illegible]	[illegible]
預金高	[illegible]	[illegible]
貸出高	[illegible]	[illegible]

◇東京コール

無條件	〇六五より〇六五〇
翌日物	〇六二五より〇六二五
普通	〇六五〇より〇六五〇

期米（十四日）

朝取仁川

節	前場 當限	中限	先限	後場 當限	中限	先限
（一）	[illegible]	[illegible]	[illegible]	[illegible]	[illegible]	[illegible]
（二）	[illegible]	[illegible]	[illegible]	[illegible]	[illegible]	[illegible]
（三）	[illegible]	[illegible]	[illegible]	[illegible]	[illegible]	[illegible]
（四）	[illegible]	[illegible]	[illegible]	[illegible]	[illegible]	[illegible]
（五）	[illegible]	[illegible]	[illegible]	[illegible]	[illegible]	[illegible]
（六）	[illegible]	[illegible]	[illegible]	[illegible]	[illegible]	[illegible]
（七）	[illegible]	[illegible]	[illegible]	[illegible]	[illegible]	[illegible]
（八）	[illegible]	[illegible]	[illegible]	[illegible]	[illegible]	[illegible]
（九）	[illegible]	[illegible]	[illegible]	[illegible]	[illegible]	[illegible]
（十）	[illegible]	[illegible]	[illegible]	[illegible]	[illegible]	[illegible]

東京期米

節	前場 當限	中限	先限	後場 當限	中限	先限
（一）	[illegible]	[illegible]	[illegible]	[illegible]	[illegible]	[illegible]
（二）	[illegible]	[illegible]	[illegible]	[illegible]	[illegible]	[illegible]
（三）	[illegible]	[illegible]	[illegible]	[illegible]	[illegible]	[illegible]
（四）	[illegible]	[illegible]	[illegible]	[illegible]	[illegible]	[illegible]
（五）	[illegible]	[illegible]	[illegible]	[illegible]	[illegible]	[illegible]
（六）	[illegible]	[illegible]	[illegible]	[illegible]	[illegible]	[illegible]
（七）	[illegible]	[illegible]	[illegible]	[illegible]	[illegible]	[illegible]
（八）	[illegible]	[illegible]	[illegible]	[illegible]	[illegible]	[illegible]

大阪期米

節	前場 當限	中限	先限	後場 當限	中限	先限
（一）	[illegible]	[illegible]	[illegible]	[illegible]	[illegible]	[illegible]
（二）	[illegible]	[illegible]	[illegible]	[illegible]	[illegible]	[illegible]
（三）	[illegible]	[illegible]	[illegible]	[illegible]	[illegible]	[illegible]
（四）	[illegible]	[illegible]	[illegible]	[illegible]	[illegible]	[illegible]
（五）	[illegible]	[illegible]	[illegible]	[illegible]	[illegible]	[illegible]
（六）	[illegible]	[illegible]	[illegible]	[illegible]	[illegible]	[illegible]
（七）	[illegible]	[illegible]	[illegible]	[illegible]	[illegible]	[illegible]
（八）	[illegible]	[illegible]	[illegible]	[illegible]	[illegible]	[illegible]
（九）	[illegible]	[illegible]	[illegible]	[illegible]	[illegible]	[illegible]
（十）	[illegible]	[illegible]	[illegible]	[illegible]	[illegible]	[illegible]

大阪期米喰合

	買方	賣方	取組高
當限	[illegible]	[illegible]	[illegible]
中限	[illegible]	[illegible]	[illegible]
先限	[illegible]	[illegible]	[illegible]

各地期米

地	限	前寄	前引	後寄	後引
◇大阪	先限	[illegible]	[illegible]	[illegible]	[illegible]
◇名古屋	先限	[illegible]	[illegible]	[illegible]	[illegible]
◇名古屋	先限	[illegible]	[illegible]	[illegible]	[illegible]
◇下關	先限	[illegible]	[illegible]	[illegible]	[illegible]
◇兵庫	先限	[illegible]	[illegible]	[illegible]	[illegible]

商品（十四日）

銘柄	限	前場	後場
◇釜山	先限	[illegible]	[illegible]
◇木浦	先限	[illegible]	[illegible]
◇群山	先限	[illegible]	[illegible]
◇大阪三品	四月限	[illegible]	[illegible]
同	十月限	[illegible]	[illegible]
◇横濱生絲	當限	[illegible]	[illegible]
同	先限	[illegible]	[illegible]
◇大阪棉花	當限	[illegible]	[illegible]
同	先限	[illegible]	[illegible]
◇大阪人絹	當限	[illegible]	[illegible]
同	先限	[illegible]	[illegible]
◇大阪砂糖	當限	[illegible]	[illegible]
同	先限	[illegible]	[illegible]
◇東京乾繭	當限	[illegible]	[illegible]
同	先限	[illegible]	[illegible]

大原現物店 京城明治町 代表電話本局四七〇〇
◎本日ノ動キ（午前一時迄東京市況）
東新 [illegible] 日產 [illegible] 新東 [illegible] 鐘新 [illegible] 東洋レーヨン [illegible] 同新 [illegible] 朝鮮セメント [illegible] 人絹 [illegible] 日毛 [illegible]

現株は清水
今日ノ中値
日立 [illegible] 東洋 [illegible] バイ [illegible] 東邦電力 [illegible] 日本 [illegible] 新 [illegible] 秋木 [illegible] 絹 [illegible]

秋田株式現物店 京城府明治町二丁目三 電話本局四六〇番
（十四日中値）
朝鮮殖銀 [illegible] 東拓新 [illegible] 朝鮮瓦電 [illegible] 鐘新 [illegible] 日產 [illegible] 大同新 [illegible]

山本株式現物店 京城府明治町二丁目

山源株式日報
三越新 [illegible] 北炭 [illegible] 無煙炭 [illegible] 鋼管 [illegible] 二銀管 [illegible] 帝火 [illegible] アルミ [illegible] エタ新 [illegible] 月島機 [illegible] 日魯新 [illegible] 製氷新 [illegible] ホップ [illegible] 大同商 [illegible] 醫療新 [illegible]
東邦電 [illegible] 大同電 [illegible] 大同新 [illegible] 富士瓦紡 [illegible] 京城電 [illegible] 金線 [illegible] 洋毛 [illegible] パルプ [illegible] 鐘淵紡 [illegible] 朝セメ [illegible] 帝新 [illegible] 朝鮮紡 [illegible] 朝鐵新 [illegible]

仁川府海岸町二丁目 朝鮮取引所米穀部取引員
桑野健治商店
電話長三九番六三九番

京城日報
朝刊
本紙朝夕共十二頁
編輯兼發行人 兒島吉治
印刷人 小川三之介
京城府太平通一丁目
發行所 合資會社 京城日報社

富國徵兵

創立十周年

時局の反映

新契約 壹億七百參拾五萬壹百圓 (八年度)
純增加契約 七千七拾四萬八千壹百圓 (八年度)
現在契約高 參億參千餘萬圓 (九年三月末)

業界の記錄を造り記錄を破つて拾週年を迎へた當社の事業成績は創業以來加速度的累進を續け八年度は前年度に比し新契約五割強、純增加契約實に七割六分の激增にして創業後僅に拾年を以て保有契約參億圓を突破する實力と威容を發揮せり
是れ偏に當社の趣旨が外交非常時局の要求に合致し大方の絶讃を博したる結果に外ならず

三億圓突破

資産と利益

總資産 五千七百四拾萬壹千餘圓 (八年度末)
剩餘金(利益金) 百七萬四千八百六拾七圓拾參錢 (八年度)
收入保險料 壹千參百四拾六萬參千五百圓 (八年度)

創業後拾年にして資産五千七百四拾萬圓に上り其內容の健實なる事は時々公開しつゝある如く未收保險料未收利益を計上せず評價と時價差益約六百萬圓を內部保留とす
而も壹ケ年收入保險料壹千數百萬圓に上り資産の增大著しきものあり利益金は壹百餘萬圓を計上し現在社員配當金總高百九拾七萬壹千餘圓を算し加入者の福祉增進期して待つべきものあり

東京★日比谷

大英和辭典

語なら何でもわかる

市河博士・畔柳・飯島 共著

冨富齋嶋 今ま此の「大英和辭典」を見るに、凡有る意味に於て、大字を冠するに相應しと思ふ。
岡倉由三郎 著者市河博士はI、畔柳氏はK、飯島氏はI、つまりIKIであり、本辭典はこの愛敬すべき書である。又KIIともなり……この辭書が語學上の鍵となる。
佐川春水 (日進英語學校長)此の大辭典の definitions が、教科書で調ふ所の「孫引き」の類でないことが覗はれ、其の編纂上の苦心に同情と敬意とを寄せたい氣持になるのである
神保格 ……世に出た辭書中最良の一つであるが上に價の安いと驚くばかりで……眞先に學生に推讚することが出來ます。
(以上いろは順)

新學年特價 五円五十錢
全國中等學校指定辭書
懸賞當選標語 一人一册…… 一册一生大英和

新六八判 一八八六頁 送料 內地 ・五七

★安心して買へる辭書!!
新學年から學生諸君は 教科書と共にぜひ一册!!

改訂增補 詳解漢和大字典

教育界一致推薦!!

服部・小柳 兩博士 共著

教科書にあることはもとよりどんなむづかしいことでも說明は親切平易。年々十萬册も賣れ、赤表紙で學生間に定評ある詳解漢和こそ安心して精一杯御利用のできる辭書です

新學年特價 二円五十錢
全國中等學校指定辭書
懸賞當選標語 學生生活の太陽

送料 內地 二三

東京神田 振替東京五〇一番
冨山房

活社會の縮圖・多難な人生行路を明かに指し示す道しるべ！處世成功の金字塔！！

悩める青年と語る

行詰つた現世に直面せる青年諸君！胸中に引揚まれる悩みや、求つて進に一掃せられよ。懇切丁寧を極むる五氏の明答は、必ずや立所に新しき希望と力とを附與すべし！

▲戀愛問題に悩む青年と語る…(評論家・作家)賀川豊彦
▲就職問題に悩む青年と語る…(長瀬商會取締役)矢野正世
▲窮迫せる農村青年と語る…(帝國農會幹事)岡田温
▲海外渡航を志す青年と語る…(拓務省)大村信夫・山田武彦
▲赤化青年と語る…(評論家)北昤吉

拓大對青山學院烈々の大討論！ 女性が職業戰線進出の可否

男の職場を侵蝕して行く近代女性の職業戰線への進出に就き兩校の雄辯部舌端火をけづる大討論

▲新時代五分間演說模範例
▲誌上公開演說大會(選者 北昤吉 大久保少佐 井上秀子)
▲聽衆全く不可思議な話
▲日本婦人の貞操問題
▲就職退治を敢行した大學生擬職懲二郎
▲大學生は就職運動を放棄せよ(小野秀雄)
▲時は進み人は動く(內外實業協報)一記者
▲隨感隨想(十名家)
▲賢者名問答と愚問答

開國日本の先覺者 武田斐三郎

維新開國の當時、死を賭して單身露國に踏込んで新興日本の爲に粉骨碎身の努力をした日本魂の權化武田氏の輝く全生涯

雄辯 五月飛躍號

若鮎の如き生きて潑剌の大內容揃った

創作欄

▲てんやわんや物語 北村壽夫
▲小御所會議 小山寛二
▲大鵬の巣立つ晨 鶴見祐輔
▲大地に騎す 園城寺昌
▲この血を濺ぐ 三上於菟吉

●初心者川柳講座…井上劍花坊
●近く封切りさるる名映畫…

大學を出て腕一本 自力奮闘の人々

最初在生活三年間、醜悪な日子と經驗を賭して得た辛酸辯論が、即ち失業諸君となる現今、僞しい就職運動を抛つて勇ましく自力獨行の新生活に入り奮闘成功に近づきつゝある模範青年列傳

●努力を看板にする經濟學士の米屋 關口伊作君
●美事マネキン倶樂部を更生せしめた 玉村忠行君
●熱と力！法科出の身でパンを鬻ぐ 河端作兵衞君
●浴衣のない生活、東京書店界の名物男 島崎八郎君
●この意氣この出發！見よ獻金伍長 河野義君の奮闘

雄辯日本に飛躍する意氣沖天の全國代表選手

見事關門第一等の榮冠を擔つて來るべき全日本新聞大會に出場する各縣代表選手の意氣を見よ

政黨解消の是非

●政黨解消論者に與ふ…田子一民
●政黨政治は憲法の精神に反す…赤松克麿
▲松岡氏の論について…佐々野富章
▲政黨政治の擁護せよ…林萬二
▲制度や組織は第二段…井上勝英
▲政黨政治は擁護…松澤政夫
▲解消運動は忠誠心…朱羅成
▲松岡論に反駁す…太田貞一

加藤鶴見兩先生を主とする雄辯研究會

辯論の頃、加藤咄堂、鶴見祐輔兩先生が、雄辯のコツを誰にもわかる様に語つた特種

▲メキメキ賣出した新人の横顔
流行歌界、レビュー界、棋界、庭球界さては警察界に擡頭した新人の意氣と活躍ぶり！
▲政界巨頭の胸中打診
政界非常時に際して政界の巨頭の胸の中如何？
▲乞食坊主から生如來
佛教濟世軍の創設者眞田師の苦心血涙の奮闘傳

晴れの天覽武道試合に出場する人々(松本鳴弦樓)

◎此外面白い說話隨筆、逸話美談落語等々數十篇掲載！

定價五十錢(送料三錢) 東京本郷(振替東京三九〇三) 大日本雄辯會講談社發行

設備完全なる専門店
高級アート萬年筆
金一圓五十錢以上、二ケ年間保證付
米澤萬正堂 (本町通)

ミレパール Ⓟ

實案特許

微量にて的確に奏効す
無味無臭然も服用容易
老人、小兒、姙婦等に好適す

適應症
各種の原因による便秘
常習便秘症

用量 一回一乃至三錠(頓服)

包裝定價
二〇錠 二五錢 五〇錠 五〇錢
一〇〇錠 八〇錢 五〇〇錠 三・五〇錢

發賣元 Ⓟ 大日本製藥株式會社 大阪・東京・臺北

新治療榮養劑 ビタモ

ヴイタミンAの原基
カロチン主劑
唯一の純ヴイタミン
原基綜合劑

構造式確然たる含有ヴイタミン
カロチン=$C_{40}H_{56}$
B=$C_{12}H_{16}N_4SO_2$
C=$C_6H_8O_6$
D=$C_{28}H_{44}O$…$(OH)(CH_3)_2$
E=$C_{29}H_{50}O_2$…$(C_{19}H_{39}O_2)$

主なる治療例

結核 胃腸病 脚氣 諸傳染病 糖尿病
癌 結石 婦人病 動脈硬化 早老防止
神經衰弱 蛔虫 淋疾等に效果顯著

▼ビタモ一錠中のカロチンは牛乳八升九合中のヴイタミンAに匹敵す
▼ビタモは牛肉、雞卵、バター、野菜、果實等に相應す

藥價至廉	
錠劑	五〇錠入 一・四〇 一〇〇錠入 一・七〇 用量一日一-三錠宛 三・〇〇
粉末	一〇〇瓦入 五・〇〇

製造元 株式會社 ビタモ社 大阪市東區北濱三 電話本局 一七〇九番
代理店 大木合名會社 丹平商會分店

閑院總長宮殿下に 林陸相より一切言上
"今は何事もいへない"
と……口を緘し乍ら陸相は上機嫌

【東京電話】閑院參謀總長宮殿下には御豫定の如く十四日午後九時二十分東京驛に御着き遊ばされ、同二十七分御附武官を隨へさせられ、赤坂見附の宮邸に入らせられた、なほ植田參謀次長は同二十八分宮家に至り、次で林陸相は御召により宮邸に伺候、同九時四十五分總長宮殿下に拜謁仰付られ、先づ陸相より實弟白上佑吉有罪の判決ありたるため綱紀問題に對して兎角の喰ある際である故、自分は身をもつてその範を示したいとの信念より辭表を提出した旨ならびに閑院總長宮殿下御旅行中に辭表を提出し御騷がせし、御旅行の御豫定を御變更遊ばされるに至つたについて御詫を言上、殿下より御懇篤なる御言葉を賜はり同十時二十五分宮邸を退出し、官邸に入つたが

"今は何事もないし、何事も云へないから許して呉れ……"

とのみで上機嫌ではあるが、多くを語らなかつた

眞崎總監を單獨に 十五日朝御召と拜察
新聞班の發表

【東京電話】林陸相は十四日午後九時四十五分より十時半迄約四十五分間赤坂見附の宮邸に於て閑院參謀總長宮殿下に拜謁を賜はつたのち、直ちに陸相官邸に入つたが同四十分右に關し新聞班長三國中佐は口頭を以て、左の如く非公式に發表した

林陸相は約四十五分間に亘り、閑院參謀總長宮殿下に拜謁仰付けられたが、その內容は與り知らぬ、併し今晩はこれだけで何等の往來はない筈である、但し十五日朝參謀總長宮殿下には眞崎敎育總監を宮邸に單獨に御召に相成るかと拜察する、その時間は大凡午前九時過ぎにならう右敎育總監御召の後重ねて林陸相を御召になるか、又は三長官の協議となるか、その邊のことは不明である、勿論今晩中に參謀總長宮殿下が眞崎敎育總監を御召になることはなからうと思ふ、なほ今晩林陸相は天沼の自邸に歸らず、陸相官邸に泊られることになつてゐる

賀陽宮殿下 パリ御到着

【パリ十四日聯合】歐米御巡遊中の賀陽宮、同妃兩殿下には十四日パリに御到着あらせられ、當地に二週間御滯在の上ロンドンに向はせられる筈である

たゞ感激のみ
友鶴顚覆の犧牲者や生存者の ひたすら國家を憂ふる忠誠に
大角海相の視察談

【東京電話】水雷艇友鶴の遭難地佐世保軍港を視察し、十四日午後四時五十五分東京驛着列車で歸京した大角海相は左の如く語る

佐世保に着くと直ぐ友鶴に行つて見たが相當混雜してゐるだらうと思はれた艇內が、十三名の生存者や僚艇乘員の兵達によつてスッカリきよめられてゐたのに先づ驚いた、次いで艇內に殘された遺骸を見たがこれまた死の瞬間に直面しながら一言の私事をも加へず、只管國家のことのみ憂ふる感情に溢れてゐるのを見て、私の眼にこみ上げてくる淚をどうすることも出來なかつた、續いて僚艇千鳥に行つたこゝでは十三名の生存兵達に曾つた譯だが、僕は東京を出るとき心配してゐたとかあつた、即ち遭難艇の乘組員がどんな氣持にあるか、或は水雷艇を恐れる氣持になつてみまいかといふことが非常に氣がかりだつたが、これまた案に相違して『今回の事件は吾人等水雷艇乘組員の敢へらるゝ貴い事件ですからどうか編成替のないやう』と艇長以下淚の希望があり、また十三名の生存者からも『一日も早く友艇の颯爽たる姿を海上に浮べて下さい、私等も我艇に歸つて戰友の靈を慰めたい』との希望には私も深く感銘に迫り本當に淚に咽んだ、さうして日本帝國の永遠に揺ぎないことの自信を愈よ强くした、林陸相の辭職は新聞で見た歸京して會つたものかどうかいろ〱車中で考へたがこゝに及んでは私が會つても徒らに林さんを苦しめるばかりだらうと思ふから、マア十五日の三長官の會議の結果を靜かに待つより外あるまい

李王・同妃兩殿下
きのふ川島軍司令官を御訪問

農村負擔 急速に調査
小委員會に首相も出席

【東京電話】政府は內政會議の結果に基き農村負擔調査會を設け、農山漁村における負擔の均衡に關する調査を進めることとなつてゐるが、齋藤首相より

一、農山漁村負擔均衡に關し講ずべき方策如何

を諮問されたので、同調査會は去る一月十七日第一回小委員會を開き、關係各省において調査した農山漁村負擔狀況の結果を持ち寄つて檢討し更に引續き調査する筈であつたところ議會となつて以來中絕の姿であつたが議會も終了したので、十四日午前十時から第二回小委員會を開き小委員たる堀切書記官長、黑崎法制局長官、長瀨恩給局長、安井地方局長、中島主税局長、權藤、佐藤、石渡、湯川の各省課官のほか、特に齋藤首相も出席し、去る十日の閣議において決定した三大政策の徹底を期し、この際農村負擔の均衡問題を急速に調査する要ある旨を述べ、種々協議するところあり午後一時半散會

貨物運賃を統一
荷主に大サービス
滿洲國鐵路總局の新制度

【奉天十四日聯合】滿洲國鐵路總局では從來より種々運輸制度の改善をはかり、さきに運送規程の制定を見たが、今回さらに貨物運賃および料金規定、料金率、等級を統一改正し、五月一日より實施することゝなり、年五十萬圓減收を犧牲として荷主にサービスすることゝなつた、改善される主なる點は

一、接續運賃の廢止
二、各鐵路營業キロ程の通算
三、一萬キロ段の設定
四、小口扱貨物運賃計算最低重量の低下
五、生物運賃の低下
六、積卸手數料の統一および廢止
七、等級および最低重量の統一

などで、從來各鐵路局のそれ〲の規定により混雜を極めた不便を除かれることになつた

日滿棉花栽培協會
設立を認可さる

【東京電話】國策遂行の見地より設立計畫中であつた拓務省の監督下に置く棉花栽培協會は設立に關する諸般の準備も終了し、東京府を通じ認可申請あつたので、拓務省では同三日中に省議に附した上認可の指令を發することに決定したが協會の內容は左の如くである

名稱　日滿棉花栽培協會
組織　財團法人
基金　二百萬圓
役員　會長一名、理事長一名、理事若干名を置く
協會本部　東京とす
支部　朝鮮及び新京に置く

一方滿洲において創設準備中である滿洲棉花協會は來る七月頃には創立の運びにありこれが設立の上は該協會と密接なる連絡を保つて行く必要あるため、世話役である拓務省は、目下滯京中の松岡滿鐵理事、岸理事及び中島滿化社長の來省を求め、連日に亘り折衝を重ねた結果左の如く協定をなすに至つた

一、日滿棉花栽培協會と滿洲棉花協會はそれ〲双方より理事の交換をなす

日米親善の『押賣りはせぬ』
近衞公の時局談

【國府津電話】近衞貴族院議長は愈々日米親善強調のため近く渡米するので、この報告を兼ね更に政界の情勢を西園寺公に報告すべく十四日午後東京驛發興津に向つたが、車中語る

先年パリ會議の歸途、米國に寄つてゆつくり見物したいと思つたが果し得なかつた、又一昨年長男がプリストン大學に入學した時に一緒に行きたいと思つたが、臨時議會のため再度その意を得なかつた、それで今度こそ行つて見て來やうと思ふ、親善使節などゝ大袈裟に傳へられて閉口してゐる、一體親善の押賣りは外交工作の上から見て感心出來ぬ、陸相の辭表提出問題も政局に危機を招來せずして片付くことにならう、又後任文相問題も平穩裡に何とか眼がつくことと考へる

戰債不拂報復
金融取引停止案に 米國大統領署名す

【ワシントン十三日聯合】共和黨上院議員ジョンソン氏提案の『戰債不拂國に對する金融取引停止』法案はすでに上下兩院を通過し大統領のもとに廻付されてゐたが、十三日ルーズヴェルト大統領は右法案は正式に成立を見、直ちに實施されることになつた

黃氏の諸提案 大體採擇さる
中央政治會議で審議完了せば 隨時に實行の方針

【漢口十四日電通】湖北綏靖公署よりの消息に依れば、南昌の蔣、汪、黃三巨頭會議に於ては黃郛氏の諸提案は僅かに一部の修正を見たのみで、殆んど原案の儘採擇され、更に之を中央政治會議に於て審議しその完了を見た曉には、汪黃兩氏の名に依つてこの結果を廣く天下に聲明し、今後重大なる變化なき限りは隨時これを實行に移す方針であると

支那一流の反日的デマ
いづれも人氣取り
わが外務當局の談

【東京電話】最近北支那方面において日本が秘密裡に種々軍事調査をなしつゝありとの虛構の宣傳や流言が盛んに行はれ、支那は勿論上海英字紙ノースチャイナ・デーリーニュース或はチャイナプレス等に大々的に掲載されてゐるのを始めヨーロッパにまで宣傳されゼネヴァの諸新聞にロンドンタイムス、マンチエスターガーヂャン紙など有力紙にまことしやかに掲載されてをり、東亞の事情に暗いヨーロッパ人は日本に對し疑惑の目をもつて見てゐるが、我外務省としては先般來陸軍省參謀本部に事情紹介中のところ漸く虛構なること判明した、その一、二を擧ぐれば

一、北支に百名の日本將校が參謀本部より派遣され、北平公使館附武官と協議を重ね察哈爾、山西、河北、陝西に赴かしめた
一、滿鐵は北支の經濟狀態調査のため平綏、大同、青島方面に社員を派遣した
一、バランコクに飛行場を構築し軍用飛行機を駐屯せしめてをり若し支那が通郵通車問題につき日本の要求を拒絕した場合重大なる事件が發生すべし

等の內容であるが我外務當局は憤慨し十四日左の如く談話を發表

參謀本部から多數將校が渡支したり、在支陸軍々人が察哈爾、北方面を巡視したものはない、しかし柴山武官外二、三の人が支那側發行の護照を持參してゐるのは問題はない、なほ天津北平方面に日本人が多數目につくのは春先きの恒例のことで、殊に熱河にある關東軍が交代したので交代兵が北平見物に出かけたものはある、それを大袈裟に宣傳したものでまたバンコク飛行場問題云々は全然嘘だ、目下南昌會議のため蔣郭氏が種々南京政府と打合してゐるが、北支の日本軍の恐怖を大袈裟に各要人が自己の立場を有利に導くため宣傳してゐるのに基因する何れにしてもかゝる捏造目的デマを將來なすにおいては帝國政府も何等か有效適切なる處置をとる必要が起るであらう

英國政府の苦しい立場
＝日本政府との交涉に＝
複雜なる事情錯綜

【ロンドン十三日聯合】民間會商決裂以來、日英綿業交涉は假死の狀態であるが、政府交涉に移るに先だちイギリス商務省では目下纖維のみならず、その他の重要產業をも包括する全般的な通商關係につき熱心に調査を進めつゝあり、最近に至り以上の調査の結果に基き、イギリス政府の對策は相當具體化するに至つたので、こゝ二週間以內に重要なる局面の展開を見るものと期待される、但しイギリス政府が直接交涉の矢表に立つとすればイギリス本國のみならず、各自治領の利害關係を考慮せねばならず、例へば濠洲は現在多量の羊毛を日本に輸出してゐる關係上日本に對しあまり强硬な態度をとり得ない立場にあり、その他過般の民間會商に比しさらに幾多の複雜な要素が錯綜して來るので、それだけ來るべき政府交涉の前途は樂觀を許さぬものがある

獨逸の再軍備に 佛國は依然反對
近く英國に回答

【パリ十三日電通】フランス政府の去る四月六日附對英回答は三月十七日附の通牒と同樣、ドイツの再軍備を公式に否認することゝし依然反對なる旨を强調したといふことであるが、フランス政府がイギリス政府に要求する安全保障に關し近くヅーメルグ大統領はダラディエ、エリオ兩無任相に案の起草を依頼することになつた、而して佛政府はこの通牒が軍縮問題に及ぼすところ微妙且甚大なので頗る苦慮してゐるが、大體次の如き主旨のものと豫想されてゐる即ち

フランスはドイツの再軍備條約に調印する用意を有する、但しドイツが理不當なる攻擊をなした時にはイギリスはフランスを援助するといふ誓約が絕對的條件である、而して條約はフランスに對し所謂攻擊的武器を認め、現有兵力を維持し場合に依つてはこれを增大することを認めるものでなければならぬ

米國歲入增加案
上院で可決し下院で再審議

【ワシントン十三日聯合】アメリカ上院は總額四億八千萬弗の歲入增加法案を五十三票對七票の壓倒的大多數で可決した、該案は多數の修正條項が附されてあるので再議のため直ちに下院に廻付された、右歲入增加法案は原案の六億弗の歲入增加計畫を四億八千萬弗と減額したもので、共和黨議員フォレット氏提出の相續稅累進率引上げ修正案ならびにガズンス氏提出の所得稅改正案等を含む歲入加重を主眼とする相當思ひ切つた社會政策的增稅計畫でその要旨は左の通りである

一、相續稅は現行累進率の五分乃至四割五分を五分乃至六割に增額す、但し相續額中四萬弗までは無稅とす
一、少額收入者に對しては稅率を低下し高額收入者に對する稅率の引上げを行ふ

伊國外務次官
英首相や外相と重要會議

【ローマ十三日聯合】マクドナルド・イギリス首相ならびにサイモン外相のローマ訪問の答禮としてイタリー外務次官スーヴィッチ氏は近くロンドンを訪問するはずのところ廿二日ロンドンに到着、二十六日から五日間同地に滯在することに決定した、この間マクドナルド首相ならびにサイモン外相等とゝもに歐洲國民の重要問題、就中軍縮問題ならびにダニューヴ沿岸諸國の政治經濟的復興問題につき腹藏なき意見の交換を行ふものと期待されてゐる

一週四十時間勞働制を實施
全米海軍工廠に

【ワシントン十三日聯合】スワンソン海軍長官は十一日アメリカ海軍監督官長マッカル氏の勞働時間問題に關する提案に基づき、全アメリカ海軍工廠ならびに海兵隊駐屯所に對し今後毎週土曜日の半日を休日とし、一週四十時間の勞働制を實施するやう訓令した、たゞし一週四十時間適用外の文官吏に對しては俸給の切下げは行はない

井上遞信局長
淸津の陳情

【淸津】井上遞信局長は十三日午後四時半羅津から淸津に着、釣紋館に入つたが、夜は料亭都における府內官民の歡迎宴にのぞみ十四日午前九時郵便局視察の後府會議室に於ける懇談會に臨席、商工會議所から左記の陳情があつた

▲分掌局復活▲無線復活と同時に電話を私式に改善▲放送局設置▲航空路開始

磯村音助氏逝去

【東京電話】磯村合名會社々長磯村音助氏は豫ねて食道癌に罹り芝白金三光町の自邸で療養中のところ十三日午前八時逝去した、享年六十八、なほ十六日午後二時より三時まで同邸芝青松寺において告別式を行ふ

人

◇牛島第十九師團長　同師團旅館
◇猪狩亮介中將　同師團旅館
◇土師平北知事　十四日入城朝鮮ホテル
◇李範益道知事　同上
◇植田工學博士　同天眞樓
◇上瀧本府人事課長　東上中同夕歸城
◇ジョーヂ・アンド氏（救世軍青見バーム長）新任挨拶のため十四日來社
◇東京女子師範學校生徒四十五名廿一日午後八時五十五分入城、大東旅館に投宿、廿三日午後十一時半發歸東
◇中村千郎氏逝去　京城本町二ノ九四質商中村千郎氏は永らく病氣中の處十四日午後四時逝去、葬儀は令息の歸城を待つて決定する筈

夕刊後の市況

◇…仁川期米前

	當	中	先
六節	三、六八	三、六九	三、七〇
七節	―	三、〇一	三、〇四

◇…各地期米引

釜山 三〇、四　大阪 三、八〇
群山 三、九七　木浦 三、九九
鎭南浦 三、八八　下關 三四、四〇
名古屋 三四、九　金澤 三四、五四
熊本 三四、九九

大阪最終氣配八八錢（一丁高）

天地玄黃

滿洲國不承認の名目維持に苦心の支那、實のない名目に何の價値

◇

產棉制限案がアメリカにできた、米を多く作らぬ法、棉を多く作らぬ法などに頭を惱ますことは五年前に誰が豫想したらう金を多く儲けぬ法なども今に考へなければならぬかも知れない

◇

內地より一足お先きの農民備荒農家の數から見てその影響の及ぶところはオール朝鮮と見てよい、內地の小作令などの比ではない

◇

軍馬軍犬に勳章、彼等にもし心あらば正に感泣せん

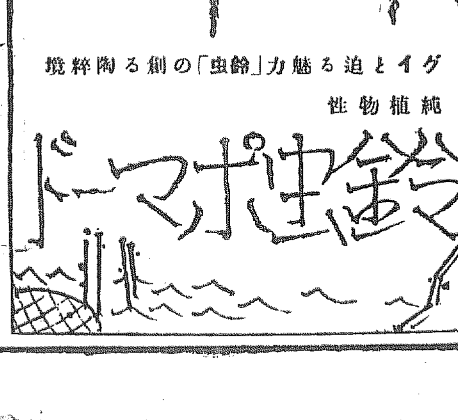

世界最大の英辭典
The Oxford English Dictionary
13 Vols. including 1933 Supplementary Volume. Blue buckram. CX, 15,914 pages
4月15日限り特價及月賦提供撤回
申込規定書仰越次第進呈
一時拂 ¥345.00
特製書架 ¥25.00
分割拂 ¥375.00
申込金 ¥25.00
月賦金 ¥25.00宛 十四回
日本總代理店
丸善株式會社京城出張所
京城府黃金町

京城府北米倉町九三（舊東洋病院跡）
耳鼻咽喉科
醫學博士 上田隼八
病室完備
電話本局(長)二六三四番

優良國產
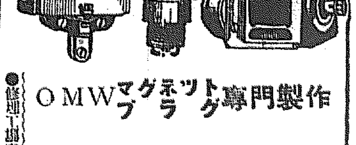
OMWマグネットプラグ專門製作
●修理十日間完備ス●型錄進呈
元賣發造製
大竹マグネツト製作所
名古屋市南區熱田東町字新道九
振替名古屋一四五六一番
電話南三三九四番

マンガの世界

春來りなば　月田宇左郎

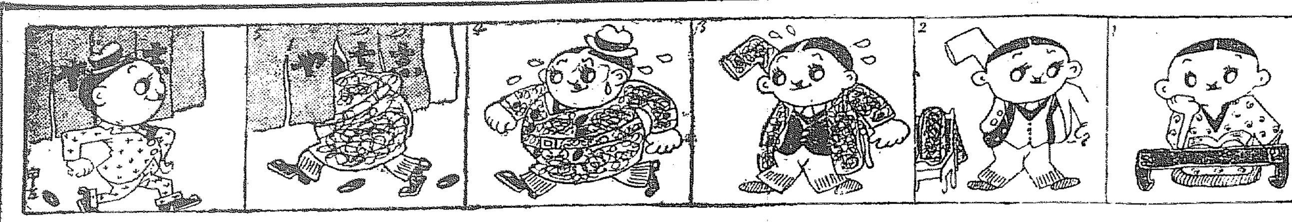

何か考へて居ると思つたら　寒いのに冬物一切を　身に付けて　急いで何處へ御出かける　と思つたら　エヘン是れで萬事オーライ

カムフラージュ　矢張り櫻かと思つたら　川原久仁於

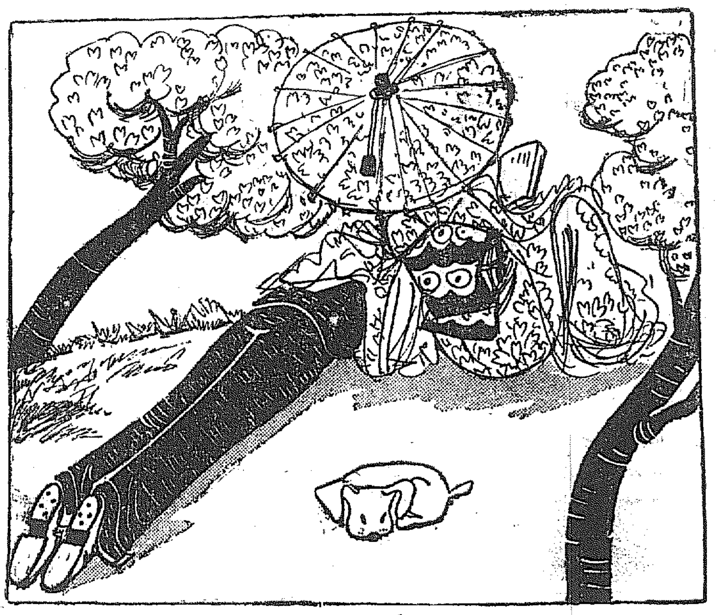

お里は爭はれぬ　看板屋の枠が履歷書を書いてゐます。　田代

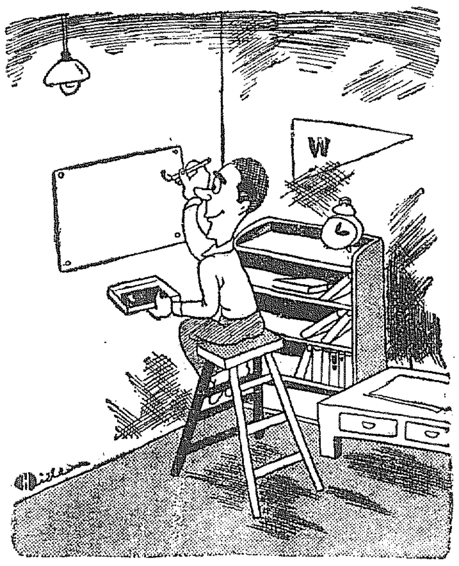

ドカンの春　吉永哲男

親爺「うるさい我鬼だな。こゝをどこだと思つとるんだ。家の中だぞ！」

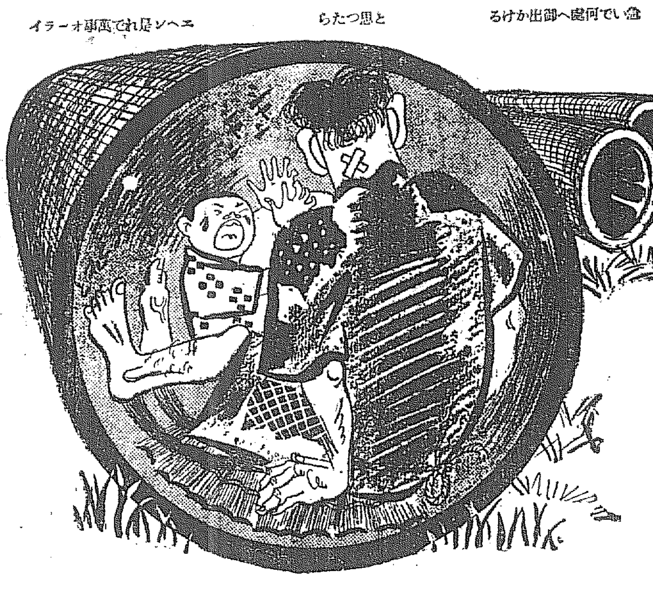

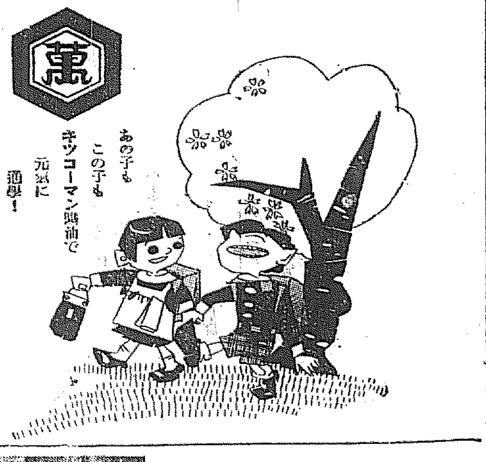

櫻香頭時代　深谷壽

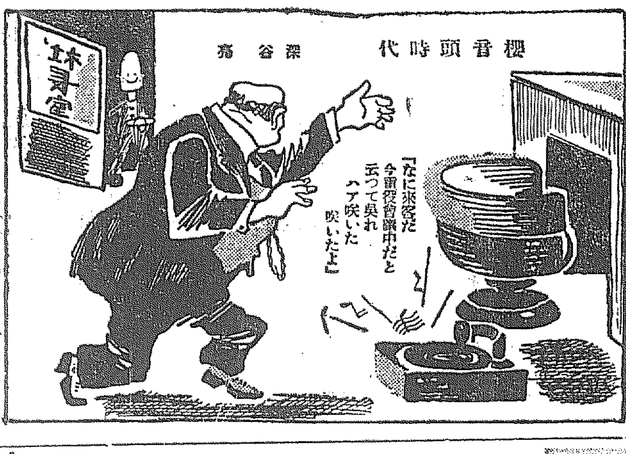

鐵蛇

『君は細君に經濟學を說いたと云ふが、その効果はどうだつたね』『うん、てきめんに利いて、今年も、この洋服で我慢させられちやつた』

春川卓二　『實を云ふと　昨日　醫者にコップ酒をとめられたんでね』

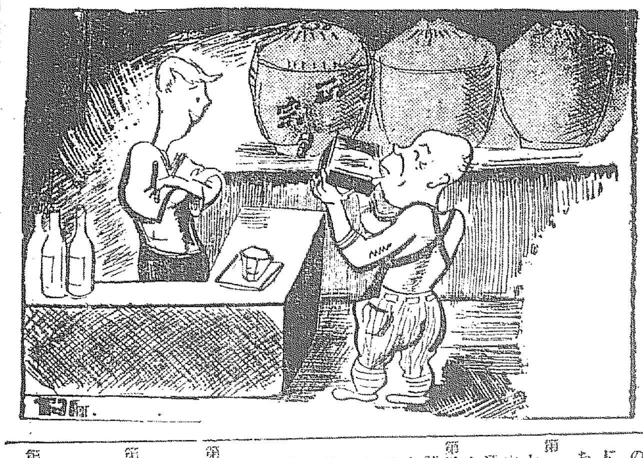

朝鮮農地令公布に就て

共存同榮の實を擧げ國本の「培養邦家の興隆に寄與せよ」

宇垣總督談

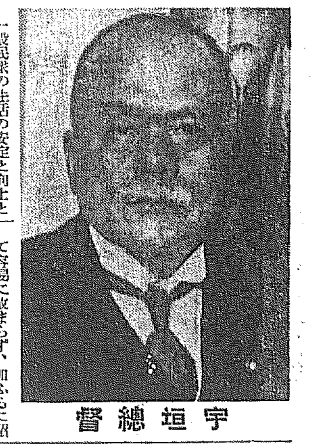

宇垣總督

一般民衆の生活の安定と向上とを圖るは統治の根幹にして余の常に顧念して已まざる所である然るに朝鮮總戶數の八割は農家にして而も其の大部分は小作農階級に屬するを以て此等小作農の生活を安定し向上せしむるは急務中の急務である、朝鮮の農家總戶數の七割八分を占むる小作農戶數は昭和七年末現在に於て二百二十八萬九千戶にして而して小作關係を支配する慣習は永年の變遷を經て今日に及び地方又は地主の異るに依り一律ならざるは勿論なるも此等の慣習中には小作地の生產力增進、小作農の生活安定を阻害するものも尠からざるを以て昭和三年二月總督府内に臨時小作調査委員會を設置し小作制度の改善に關し必要なる調査を爲さしめ其の結果に基き小作慣行改善要綱を決定して行政的指導に依り改善を圖らしむることとしたのであるが積年の慣行は深く浸潤して容易に改まらず、加ふるに昭和五年以降財界の不況に伴ひ農產物價の下落と多年の旱魃に基く負債の累增とは農村の窮狀を益深刻化するに至つたので財政其の他の事情の許す限り各般の施設を講じ之が匡救に努め來つたのである即ち昭和六年度より實施したる窮民救濟事業の如き同七年度より實施したる自作農地設定の如き又小作爭議の頻發に依る圓滿解決を期する爲昭和八年二月より實施したる朝鮮小作調停令の如き其の他本年度より實現を期する稅制整理に依る地方負擔の輕減の如き何れも以上の趣旨に出でたるものに外ならない、更に昭和七年八月農村民の物心兩方面の更生を圖らんが爲農山漁村振興方針を決定し爾來之が具體的計畫の一端として農家更生計畫の樹立實行に著手したるに官民各位の熱誠なる協力一致の努力に依り施設の趣旨今や全土に普く徹底し自力更生の氣運漸く鞏固となるに至つた

然るに更生農家の小作權は依然として安定せざる爲其の移動は頻々として各地に行はれ之を原因とする爭議は却つて漸增の傾向を呈し更生計畫實施漸く一年にして計畫の基本を爲す耕地の異動したるものも亦尠からず爲に此等小作農をして更生の意氣を挫折せしめ耕地に安住し農耕に精勵するの熱意と努力とを喪失せしむること恐しく更生指導部落に於ても動もすれば小作權を廻りて地主小作人對立して爭ふの事例を見るは洵に遺憾とする所である。此等の場合議に制定實施したる小作調停令は概ね其の運用宜しきを制し事件の圓滿なる解決に資したる所尠くないのであるが之れ固より應急的對策にして事件を一般的に防止するに足らず、從つて之を以てしては未だ不充分たるを免れない、茲に於て更に進んで立法關係を整調して弊害の根源を芟除し小作農民をして專心農事に精勵し得ることとするの要切なるものあるを認め嚮に昭和二年以降六年の星霜を費して完了したる小作慣行調査、臨時小作調査委員會の答申及各方面の輿論を參酌し本農地令を制定するに至つたのである

而して本農地令は農地賃借權の確保に依る小作農の地位の安定舍音制度の弊害の矯正、小作關係に關連する地主小作人の對立的鬪爭を避け農村の平和を維持しつゝ事件の圓滿なる解決を圖らんがための機關たる府郡島小作委員會等に關する事項を主眼として規定せられたるも獨り小作人のみの利益を保護せんとするものに非ず地主の正當なる利益は飽く迄も之を擁護し地主小作人協調融和の精神の下に農事の改良發達、農家經濟の進展を期せんとするに外ならないのである。仍て地主小作人共に其の相互依存の關係に留意し地主は小作人に對し導くに道義を以てし臨むに寬容を以てし小作人は地位の安固に狎るることなく農業の本義農民の使命に目醒めて一層農事に精勵し眞に地主小作人共存同榮の實を擧げて翕然相率ゐて國本の培養邦家の興隆に寄與するに至らんことを切望して已まないのである

母國見たさに一生懸命で勉强

十五歲で米國の女學校を一番で卒業する北メリー孃

シアトルを去る東南約百哩のトペニッシュ女學校を今年の六月卒業することになつた在米邦人の第二世北メリーさんは數多いアメリカ人の同級生を拔いて見事首席を占めた晴れの卒業式には代表して告別の辭を述べることになつた。しかもメリーさんは今年やつと十五歲、今迄トペニッシュ女學校で名譽ある告別の辭を述べた卒業生の中でも一番若いお孃さんなので今から大變な評判である更にお姉さんの北サァーさん（十七）も次席で卒業、日本人の姉妹が揃つてトップを占めたのも珍しいがもう一つトペニッシュ女學校では昨年酒井君子といふアメリカ生れのお孃さんが首席で卒業してゐるので之で二ケ年連續して日本人の少女が同校の卒業式に告別の辭を讀む譯であるから同地方の在留邦人は我事のやうに喜んで居る。メリーさんが十五歲で女學校を卒業したのには可愛らしいエピソードがある。メリーさんは小さい時から一度お父さんの生れ故郷である日本に行つて見たいと願つてゐたが數年前お父さんは愈々一九三四年の夏日本を訪問することに決めた。併しメリーさんは學校があるので獨りアメリカに殘してお姉さんのサァーさんだけを連れて行く積りだつた。だがメリーさんはどうしてもお姉さんと一緒に日本に連れて行つて貰ひたかつたのでそれからは毎日決まつた學課の他に一生懸命勉强してとう／＼四ケ年の女學校を三ケ年で卒業するのみか一番年少者にも拘らず見事首席を占めてしまつた。今年の夏には長い間の希望が叶つたメリーさんが愈々サァーさんと一緒にお父さんに伴はれて懐しい日本を訪問することになるだらう

之は又耳よりな

南阿海岸に多額の金銀寶石がある話

南アフリカの喜望峰にあるイーストロンドンとケイスカマ河間の海岸には多數の金銀寶石が埋藏されてゐるといふ事實が明らかとなつたため近くシンジケートを作つて探査に取掛ることになつた之は『帆船時代英國と印度其他東洋方面との間を往來した多數の貿易船が此の近海で多數遭難したが此等の大多數は金塊や寶石を積んで居り遭難者中の殘存者がそれを此の海岸に埋めたといふ話がある』といふ記錄が出て來たため其他にも之に似た話が澤山傳へられて居るとから既に金社有者の活動となつたものである、該シンジケートでは更に詳細に亘つて資料を蒐集した上それらしい地域の見當がつき許可を得次第發掘に着手することになつた

龜の甲を破つた雹

南阿オレンヂ自由國地方の雹といへば大きく強いことで有名だが最近同地方に住む背中に人を乘せて匍へる位の大きな山龜が物凄い雹の襲擊を受けて死んだといふ事件があつた、此の龜の死骸を見るにさしもに甲を經た硬い甲羅も完全に突き通されて體内半ばに雹が喰ひ込んで居たといふから相當なものでこれに依つて雹の落下速度が略々測定し得るだらうと附近の評判になつてゐる

朝鮮農地令

朝鮮總督府官報第二千百七十三號（四月十一日）を以て發布された朝鮮農地令全文左の如し

わが國最初の小作法たる朝鮮農地令は去る十一日公布されたが、當時その內容と稱するものが拓務省から洩らされ重大法令であるだけに大センセーションを捲き起したが、本府より公布された正文と拓務省から漏洩したものとは大分相違があつた、左に掲げたのは本府の正文であつて該令により小作大衆はいふまでもなく地主側も時代に適應したこの新令によつて得るところが多かるべく總督政治のうちも大なる治績の一つであらう

第一條　本令は耕作を目的とする土地の賃貸借に之を適用す
本令に於て小作地と稱するは前項の賃貸借の目的たる土地を謂ふ

第二條　土地の耕作を目的とする請負其の他の契約は之を賃貸借と看做す但し本令の適用を免るる目的に出でざるものは此の限に在らず
前項の賃貸借の條件は當事者の協議に依り之を定む協議調はざるときは申立に依り裁判所之を定む
前項の規定に依る裁判に對しては即時抗告を爲すことを得其の期間は之を二週間とす

第三條　賃貸人は舍音其の他小作地の管理者を置きたるときは朝鮮總督の定むる所に依り之を府尹、郡守又は島司に屆出づべし

第四條　府尹、郡守又は島司に於て舍音其の他小作地の管理者を不適當と認むるときは府郡島小作委員會の意見を聽き賃貸人に對し其の變更を命ずることを得

第五條　前二條に規定するものゝ外舍音其の他小作地の管理者に關し必要なる事項は朝鮮總督之を定む

第六條　第十五條、第十六條第一項、第十八條、第二十一條及第二十二條の規定に反する特約にして賃借人に不利なるものは之を爲さざるものと看做す

第七條　小作地の賃貸借の期間は三年を下ることを得ず但し永年作物の栽培を目的とする賃貸借に在りては七年を下ることを得ず
前項の期間より短き期間を以て賃貸借を爲したるときは其の期間は前項の規定に依り之を三年又は七年とす
第一項但書の永年作物は朝鮮總督之を定む

第八條　小作地の賃貸借に付期間の定ありや否や明ならざるときは前條第一項の規定に依り三年又は七年の定あるものと推定す

第九條　前二條の規定は小作地の賃貸借の期間を更新する場合に之を準用す但し七年とあるは新に永年作物を栽培することを目的として更新する場合を除くの外三年とす

第十條　前三條の規定は傷痍疾病其の他已むことを得ざる事由に依り賃貸人又は其の同居の親族にして主として耕作に從事する者が耕作を爲すこと能はざる爲又は土地使用の目的の變更其の他特別の事由に依り第七條第一項若は前條但書に規定する期間以上賃貸すること能はざる事情存する爲一時土地を賃貸する場合には之を適用せず

第十一條　賃貸借の當事者の相續人は相續開始の時より被相續人の小作地の賃貸借に基く一切の權利義務を承繼す

第十二條　小作地の賃貸借は其の登記なきも小作地の引渡ありたるときは爾後其の小作地に付物權を取得したる者に對し其の效力を生ず
朝鮮民事令に於て依ることを定めたる民法第五百六十六條第一項及第三項の規定は賃貸借の登記なきも引渡ありたる小作地が賣買の目的物たる場合に之を準用す
朝鮮民事令に於て依ることを定めたる民法第五百三十三條の規定は前項の場合に之を準用す

第十三條　賃借人は賃貸人の承諾あるときと雖も小作地を轉貸することを得ず但し傷病、疾病其の他已むことを得ざる事由に依り賃借人又は其の同居の親族にして主として耕作に從事する者が耕作を爲すこと能はざる爲一時轉貸する場合は此の限に在らず
前項但書の場合に於て賃貸人は正當の事由あるに非ざれば轉貸を拒むことを得ず
第一項但書の規定に依る轉貸借の終了に關し必要なる事項は朝鮮總督之を定む

第十四條　前條の規定は產業組合其の他營利を目的とせざる法人又は團體が賃借したる小作地を更に其の團體員に使用又は收益を爲さしむる場合には之を適用せず府邑面が賃借したる小作地を更に其の住民に使用又は收益せしむる場合亦同じ
前條及第二十條の規定は前項の團體員又は住民が第三者に小作地の使用又は收益を爲さしむる場合に之を準用す

第十五條　賃借人が小作料の一部の支拂を爲さんとする場合に於ては賃貸人は正當の事由あるに非ざれば其の受領を拒むことを得ず
賃貸人は小作料の一部を受領するも之が爲小作料の減額其の他の事由を承諾したるものと推定せらるることなし

第十六條　不可抗力に因り收穫高著しく減少ありたるときは賃借人は賃貸人に對し小作料の輕減又は免除を申出づることを得
前項の申出は遲くとも收穫着手の日より十五日前に之を爲すことを要す但し當事者が別段の定を爲したるときは其の時期に之を爲すことを要す
前項の場合に於て猶豫すべき事由あるときは相當の時期に於て申出を爲すことを得

第十七條　契約又は慣習に依り檢見の上小作料の額を定むる場合の檢見及前條の申出に依り爲す檢見に關し必要なる事項は朝鮮總督之を定む

第十八條　第十條に規定する賃貸借を除く外當事者が小作地の賃貸借の期間滿了前三月乃至一年內に相手方に對し更新拒絕の通知又は條件を變更するに非ざれば賃貸借を更新せざる旨の通知を爲さざるときは前賃貸借と同一の條件を以て更に賃貸借を爲したるものと看做す

第十九條　賃貸人は賃借人に背信の行爲なき限り賃貸借の更新を拒むことを得ず但し賃貸人に正當の事由ある場合は此の限に在らず

第二十條　賃借人第十三條第一項の規定に違反し又は同條第三項の規定に依る命令に違反し第三者をして小作地の使用又は收益を爲さしめたるときは賃貸人は賃貸借の解除を爲すことを得

第二十一條　第十六條の小作料の輕減又は免除に關する事項に付當事者が府郡島小作委員會の判定を求めたる場合に於ては其の判定ある迄朝鮮小作調停令に依り調停の申立を爲したる場合に於ては調停の終了する迄賃貸人は當該小作料の履行遲滯を理由として賃貸借の解除を爲すことを得ず

第二十二條　小作地返還の場合に於て小作地に契約に從ひ作付したる作物あるときは賃借人は賃貸人に對し相當の價格を以て之を買取るべきことを請求することを得但し賃借人又は轉借人が信義に反し買取らしむる目的を以て作付を爲したる作物に付ては此の限に在らず

第二十三條　第十五條乃至第十七條の規定は轉貸人と轉借人との關係に之を準用す

第二十四條　當事者は合意を以て係爭地の所在する府郡島小作委員會に對し小作料其の他小作關係に付判定を求むることを得

第二十五條　前條の規定に依り判定を求めたる事件に付訴訟が繫屬するとき又は朝鮮小作調停令に依る調停の申立ありたるときは判定ある迄當該裁判所は決定を以て訴訟手續又は調停手續を中止することを得

第二十六條　裁判所は當事者又は小作官の申立に依り府郡島小作委員會の判定著しく不當なりと認むるときは之を取消すことを得此の申立は府郡島小作委員會の判定の通知ありたる日より二週間內に之を爲すに非ざれば其の效力なし
府郡島小作委員會の判定を取消す裁判に對しては不服を申立つることを得ず
申立却下の裁判に對しては即時抗告を爲すことを得

第二十七條　府郡島小作委員會の判定は取消の申立なくして前條第一項の期間を經過し又は申立却下の裁判確定したる日より當事者間の契約として其の效力を有す

第二十八條　第二條第二項又は第二十六條第一項の規定に依る裁判は小作地の所在地を管轄する地方法院又は地方法院支廳之を管轄し朝鮮民事令に於て依ることを定めたる非訟事件手續法に依る

第二十九條　第二條又は第二十六條の規定に依る裁判の費用に付ては朝鮮民事令に於て依ることを定めたる民事訴訟用印紙法第十六條の規定に依る

第三十條　府郡島小作委員會に出席したる者故なく會議の顛末、小作委員會の意見若は其の多少の數又は小作官の意見を漏泄したるときは千圓以下の罰金に處す

第三十一條　賃貸人第三條の規定に違反し屆出を爲さず若は虛僞の屆出を爲したるとき又は第四條の規定に依る命令に違反したるときは三百圓以下の罰金に處す

附　則

第三十二條　本令施行の期日は朝鮮總督之を定む

第三十三條　本令施行の際現に舍音其の他小作地の管理者たる者に付ては賃貸人は朝鮮總督の定むる所に依り府尹、郡守又は島司に屆出づべし

第三十四條　本令施行の際現に存する土地の耕作を目的とする請負其の他の契約は之を賃貸借と看做す

第三十五條　本令施行の際現に存する小作地の賃貸借にして三年未滿の期間の定あるものは契約の日より、期間の定なきものは本令施行の日より三年の定あるものと看做す
本令施行の際現に存する第七條第四項に規定する永年作物の栽培を目的とする小作地の賃貸借にして七年未滿の期間の定あるものは契約の日より、期間の定なきものは本令施行の日より七年の期間の定あるものと看做す

第三十六條　本令施行の際現に存する小作地の賃貸借の期間の定ありや否や明ならざるものは第七條第一項の規定に依り契約の日より三年又は七年の定あるものと推定す

第三十七條　前二條の規定は第十條の規定に該當する場合には之を適用せず

第三十八條　本令施行の際現に存する第十三條第一項但書の規定に該當せざる小作地の轉貸借にして期間の定あるものは本令施行の日より三年を超えざる期間内に於て其の殘期間、期間の定なきものは本令施行の日より三年間仍其の效力を有す

第三十九條　本令施行の際現に存する小作地の賃貸借にして本令施行後一年內に期間の滿了すべきものに付當事者が其の滿了前一年內に相手方に對して爲したる更新拒絕の通知又は條件を變更するに非ざれば更新せざる旨の通知は第十八條の規定に依り爲したるものと看做す

第四十條　賃貸人第三十三條の規定に違反し屆出を爲さず又は虛僞の屆出を爲したるときは三百圓以下の罰金に處す

北鮮版

北滿憧憬れの旅【5】
空からチ、ハル・北安鎭へ
淸津支局 小串政次旅日記

二十七日朝愈々懐かしのハルビンを後に北上、私は一人飛行機で大黒河まで一氣に飛び再び北安鎭に引返し一行と落ち合ふことにしたこの日ハルビン着以來の寒さで零下十度內外機上の人となるや滑走數分フワリと浮かんだと思ふ間に機は既にハルビンの上空を北進、俯瞰すれば三棵樹方面から一條の黑烟を吐いて今や松花江の新橋にさしかゝつてゐる列車がある多分一行を乘せた汽車らしい哈爾賓の市街はマッチの小箱を並べた如く段々と小さくなり刻々と夢の視野より遠ざかつてゐる、河は裸り白蛇のうねりくねりと或はとぐろを卷くかに似て何れが上流か下流の區別さへつかぬ視野の及ぶ限り一望の平野で山は影だに姿を見せない、しかも平野は縱に橫に規律正しく耕されて恰かも條目正しき寄せ木細工そのものである、其の間に紺碧の樣な部落が見えつかくれつ去り行く樣は北滿でなければ見られぬ圖である

◇―◇

一時間半にして左手遙かにみえる二つの凸つた小山こそ二克山でこの邊り唯だ一つの山である その附近から多少波狀を呈して來る間もなく赤煉瓦建街が見える、機は下向しこゝが北安鎭、大黒河行のお客を一人乘せまた飛び出した間もなくあちらこちらに山が見えるが一面の雪だ、今小興安嶺を越してゐるとのことだ右手にみえる大きな河江は黑龍江である間もなく河を挾んで二つの都市が見える『ブラゴエ』と大黒河である愈よ露滿國境に來た些か緊張味を覺ゆる對岸一帶は蘇聯によつて嚴重な防備が施されてゐるとのことであるチラホラ露兵を散見しつゝ一旋回して着陸した數日前降雪があつたとかで一面眞つ白だ市中を一廻りしたが相當賑つてゐる此處には守備隊もあり此外日本人は三百人位でその半數は娘子軍である何處に行つても日本娘は勇敢である齊克呼海を繫ぐ鐵道工事中匪賊の出沒甚だしき時にあつても三々伍々商隊によつて各現場々々を次から次と巡回訪問したと云ふ話も聞いた彼等の度胸には敬服した、大黒河の南方山手に當り滿人と稍異なる部落がある其の附近には赤松林が多く正月には門松を立てる風習があり、部落毎に日本神社風の廟があり、家の如きも寒地に拘らず鎧戸に戸障子多く滿人家屋に見ざる樣屋に庇を突き出してゐる等相當研究の餘地ある興味深い部落である記者は時間がないので市中一巡して午前十一時三十分再び機上の人となり午後零時半北安鎭に引き返す

◇―◇

北安鎭にはチチハルの鐵路局から態々配車主任がボーイを連れて專用車を仕立て二日前から出迎へに來てくれたのに恐縮した北安は元々相當の部落であつたが事變後匪賊に蹂躙されたので廢墟に化し住民は逃避して鐵道敷設當時は僅かに二十五戸に過ぎなかつたのが鐵道開通後急速に發展し現在人口一萬餘邦人八百人を超え電氣會社、聯隊本部(近く旅團司令部を置く)衛戍病院、郵便、電信、電話局、領事館警察署あり治安も維持され、各種取引相當活氣を呈してゐる、こゝから齊克國境線建設、大黒河に至る鐵道の基點となり既に北安二站間の鐵路を終り今年中には大黒河まで開通の豫定でハルビン建設事務所で大馬力をかけてゐる將來穀物の集散地として有望な處である市街の南方一キロの高地に匪賊數千を斬首埋沒したといふ處があり鳥類のカーカーと啼きつゝ群がる陰所にコロ〈と轉がる髑髏、橫臥した生々しい死體の相貌を據ばずれ赤く虚ろの眼穴天上を睨むやうな姿態はまさに惡寒を覺えさした

◇―◇

北滿一帶は水質惡しく、その儘飲料に適するものが少ない、北安は殊に惡い、赤くて臭く生水を飲用するときは三年にして殆ど手足の關節が肥大する一種の風土病があり子供は育たぬといふ現に驛前の井戸の如き深さ二百尺餘もあるが冬季結氷して用を爲さないといふしかも掘鑿當時五十尺にして黄粘の如き泉所に逢着し此の附より盛に瓦斯を發散し之を拔くまでに十七人の犠牲者を出したとか、廿八日午前十時四十五分北安鎭午後七時チチハル着龍江飯店(ホテル)に入つた、この日は齊克鐵路局差し廻しの特別專用車であつたので沿道の視察は非常の便宜であつた

魚油の本場に暗雲
協定ご破算の氣迷ひ
咸南水産課長東上で衝動
賣手は槪して强氣

【咸興】『西本水産課長急遽東上』の報は魚油肥の本場だけに咸南には少からぬ衝動を與へてゐる。假協定成立までの經緯、それに硬化油工業界の現況まで萬般を知悉する咸南の業者間では『協定決裂の危險』とまで敏感な觀測を下す向もあるが比較的公平な觀點に立つ消息通の打診する處現在內鮮を通じて鰯油の生産額は北海道を中心とする三百四十萬罐に朝鮮の二百四十萬罐を加へて五百八十萬罐見當だが買手側としては合同油脂は朝鮮で九十萬罐の割當しか受けぬ代りに百三十萬罐の割當を受ける朝鮮窒素は內地物に手を出さぬといふ處で原料の惡戰を防止してゐる。然し現在の內地七社と朝鮮でさへ最近三箇年の平均によれば工場能力の七割七分しか原料が生産されぬ處へ今年は內地に二社出來る上に咸北の朝鮮油肥が出現した處が朝鮮油脂の工場規模八十萬罐に對し今年の協定割當ては三十萬罐に過ぎぬので橫紙破りの擧に出で『俺の處の硬化油生産原價は協定額より餘程安くて濟むぞ、賣るなら俺の處へよ越した方が得だぞ……』と最少限度咸北道內の生産だけは獨占しやうと企てゝゐる。これに對して朝鮮窒素でも『協定の御破算まことに結構だ。さうと極まれば百萬罐の損はかけたくないから夫々買つて〈買ひあふる小業者は將棋倒し最後のうまい汁は俺ひとり……』もと〈原料不足だ、現在だつて品物が引張り凧で値の事を云へば經濟上成立し得ないのに業者の側に於ては協定を維持されてゐるのだから採算を度外した買ひあふりが始まればたとひ一時的にせよ原料鰯油は天井知らず『協定恐くないぞ、協定萬歳へだ……』といふ氣分は賣手即ち生産業者の側にも相當根強い しかし本府と合同油脂に朝窒との協定契約期間は今年來年の二年を餘してゐる上に協定の破碎から起る將來の混亂、即ち硬化油事業が假りに獨占工業と變革された將來を遠い目で見て業者が捨値で踏みつけられる慘狀を招くとは手に取るより明らかな當然の歸結で矢張り業者は目前の小利に惑はず結束を固くして協定を死守するのが永遠の利益保證ぢやなからうかと

豐山の亞麻工場
十七萬圓でちかく設置

【咸興】本道北海道を後援すべき將來性を持つ咸南山地帶の亞麻栽培事業に着眼した帝國製麻株式會社の豐山亞麻工場は既報の如く地主との工場敷地六萬五千坪の買收契約も完了し解氷を待つて工事費十七萬圓の工場建設に着手する事となつた、竣工期は亞麻收穫期の十一月で從來は原料の儘搬出された咸南亞麻は今年から同工場で製纖工程を終つて搬出される譯であるなほ本年度咸南の亞麻栽培面積は豐山郡三百七十町歩、甲山郡百町歩、三水郡百三十町歩、合計六百町歩と豫定されてゐる

朱北面民大會
各種施設の促進を決議

【羅南】咸北鏡城郡朱北面民は去る十日午後一時から同地私立普通校校で面民大會を開き、左記の當面の諸問題に就し大いに氣勢を擧げ、直に實行運動に移すべくこれが諸費用六十五圓の醵出を申合せた
六學年制の朱北公立普通學校增築▲私立朱北普通學校學級增加▲內容改善▲會文郵便所電信電話の架設▲漁大津金融組合會文支所を獨立金組に昇格、その他

漁大津海産組改選

【羅南】咸北漁大津海産物商組合では去る十日午後一時から役員の選擧を行つた、新役員の顔觸れは左の通り
組合長製田忠義▲副組合長崔西汝▲評議員中川淳平、速水勝進、崔習俊、安炳模、朴康燮、崔承萬

春雨はれて…躍る汶山の川邊

勇躍の若山部隊
齋藤部隊を先頭にして出發
歡呼嵐の中に北上

【〇〇】十二日入港した陸軍御用船〇〇〇に一夜を明かした若山部隊主力は十三日午前八時、軍旗を捧げて上陸、休憩所に入つたが、先發齋藤部隊〇〇隊長以下の將兵は午後三時嵐のやうな歡呼を浴びて臨時列車で出發、ついで午後四時四十分若山本部隊長は部隊を率ゐて國境から午後十一時までの間に〇回に亘り臨時特別列車で勇躍任地へ向つた

反抗する暴漢を
銃劍で突き刺す
立哨中の衛兵が非常手段
亂暴者は精神病者

【安東縣】十二日午前七時頃鴨綠江鐵橋北岸で立哨中の新義州守備隊非番金田一等兵は新義州方面へ去つた卅四、五歳の男が安東へ通行し、しかも一般の通行を禁止してゐる衛兵通路を橫斷してゐるのを認め、制止したところ件の男は矢庭に非番一等兵の銃に手をかけ反抗的態度に出で更に『何故通れぬか』と喰つてかゝつたので歩哨は非常ベルを鳴らし衛兵所に急報、佐渡一等兵が現場にかけつけ雙方を引離したがますます反抗するので非番一等兵は威嚇するつもりで着劍した處暴漢は更に狂暴し亂暴を働いて來たので歩哨は止むなく同人の右腰部を突き刺し、直ちに衛兵所に收容、手當を施したが傷は右腰部から右腹部に拔ける約一尺の刺傷をうけて居り衛戍病院に擔ぎ込み、目下新義州憲兵分隊の手で取調べ中右暴漢は安東大和橋通七丁目三番地居住金鐵健(二〇)と判明、數ヶ月前から精神に異常を來し家人が監視中十二日朝六時頃便所に行くと稱して外出したものであつたと

雲頭普校舍
六月から建築

【會寧】郡內雲頭普通學校は六月から建築に着手する筈であるが、岩村長市氏、咸北炭鑛から各一千圓宛の寄附申込みがあつた

茂友會例會

【茂山】茂友會では十四日午後六時から料亭喜良久で月並會第二回例會を催し茂友會館建設につき協議

勅語奉戴式

【新阿山】新阿山公普校では教育勅語謄本を下附され十一日午後三時十七分着列車で許稠尹が奉戴して歸つた直ちに奉戴式を擧行

これは迂濶千萬な
公園地に火藥庫
高女校の移轉地にもかゝり
學務當局でお叱言

【咸興】咸興公立高等女學校の新敷地に思ひも寄らぬ故障、九日附學務局から離職した處によれば移轉すべき新用地は間近に火藥貯藏庫あり危險の虞なきや 成る程、新敷地から二町位に鐵本商店と朝鮮火藥の貯藏所があり合計五千貫程の火藥が貯藏されこれが爆發等の事件が惹起すれば三町や五町は優に圏內だ。そこで咸興府は咸興署の協力を得め現地踏査の上、四十間以內とすることに協定し危險の虞なきものと復命する肚を定めたらしいが 附近一帶公園地である水道配水池も間近に設備された同所は公安維持のためにも適當の方法を講じて火藥庫を移轉さるべきであるにも拘らず、許可當時の情勢は咸興府勢が斯くまで發展する豫想はつかなかつたにせよかゝる危險の虞ある施設を無期限、無條件で許可した警察も手落は否めぬ事實だ……この結論如何…… と女學校の位置變更延期の理由が判明するに伴ひ有志府民は事態の推移に注目してゐる

會寧農會總會

【會寧】十二日郡農會總會開催、道農會評議員に前田會寧郡守と趙德晋面長の兩氏が當選した

羅津消防組設立認可
五月披露式

【羅津】羅津消防組は去る四日付で設置認可があつた同消防組は四部制で定員百六十九名、而して同消防組では既にポンプ器其の他一切の購入を終りモーターサイレン及四ヶ所の火見櫓を設備し陣容全く整つたので去る十一日午後一時から富士倶樂部で辭令の授與式を行ひ、正田羅津警察署長の訓示、棚瀬組頭の挨拶があり閉會、式後坂田小頭の報告があつて祝杯を上げ同四時半解散した、因に設置式は警察部長の臨席を得て五月初旬擧行の豫定、役員は左の通り
▲組頭棚瀬、副組頭梶原喜代二、幹事東卿、▲第一部(本町一二丁目松本町、榮町、神田町、春日町)小頭(部長)坂田佳道(副田喜代治、金照鉉、▲第二部(綠町、新町)小頭(部長)伊藤末則、吉永進一、佐藤信郎、金鷄學、▲第三部(港町、仲町)小頭(部長)野坂俊彌、佐藤懸五郎、平井清吉、李在浩、▲第四部(寳來町)小頭(部長)志村映通、樋口友藏、石本成生

松濤園潮湯ホテル
いよいよ元山府營に確定
海水浴の買收も目鼻つく

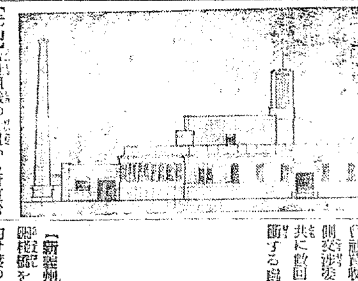

【元山】府營組織の計畫から府直營に變更し決定を見る迄幾回となく評定に評定を重ね相當難航であつた松濤園の花嫁御寮春日町潮湯ホテルは過般の府會で愈よ本府の意向通り府直營に決定したがこれにより先決問題たる現在の海水浴株式會社買收に就き會社首腦者と府當局側交涉委員神宮氏等は後藤府尹と共に數回に亘り買收價格につき折衝する處あり會社側でも數回重役會議を開き協議を重ね府側の意向と株主の立場とを考慮し株式評價に就ても相當考慮を拂ひ府と折衝したが結局滿鐵株を除く一般株五萬圓額面二十圓全額拂込、二千五百株)に對し一萬五千圓で讓渡することになつた、これで殘された問題は[illegible]であるがこれが諒承さへ終れば直ちに建設に取りかゝる豫定である(寫眞は潮湯ホテルの設計圖)

咸南の簡易學校
授業料を減免して
皆學の理想に邁進

【咸興】邑に不學の徒なからしめんとする咸南の簡易學校は既報の如く一郡二校づゝ廿二校と豫定されて既に七校の設立認可を見たがこの簡易學校は設置箇所が概ね經濟力の薄弱な僻陬地である關係から授業料も充分に地方事情を調査した結果
咸州郡下岐川公普附設興原簡易學校▲永興郡仁興公普附設永興簡易學校▲同郡檜洞公普附設立石面簡易學校▲高原郡海山公普附設海山簡易學校▲同郡大興公普附設北靑郡館簡易學校▲文川郡雲林公普附設山面簡易學校▲三水郡館興公普附設館興簡易學校▲端川郡新光公普附設簡易學校▲安邊郡新芽公普附設金剛簡易學校▲同郡瑞谷公普附設裵邱內簡易學校▲北靑郡泥谷公普附設簡易學校▲同郡碑山公普附設上里簡易學校▲利原郡東面公普附設大平簡易學校▲新興郡東上公普附設石浦簡易學校▲長津郡長津公普附設中江簡易學校▲同郡東下公普附設[illegible]簡易學校の十七校以外は授業料を徴收せぬことに決定するらしく前記十七校もそれ〴〵地方事情に照應して十錢、十五錢、二十錢の三階級とした低率の授業料で施行する譯である

父娘で金塊密輸
稅關の鼻先を悠々小舟で渡り
三千圓も持ち出す

【新義州】十二日正午頃新義州稅關棧橋を男女二名が小船で安東に向け渡つてゐたのを稅關監視が發見早速監視船に通行し取調べたところ金塊密輸犯人と判明、女は義州郡松長面金命枝(二七)で靴とヅボンの間に女は八十八匁、男は九十三匁約千三百圓を隱匿してゐたが更に追窮した處、局部に百五匁の金塊を押し込んでゐたのを發見、合計三千圓餘の密輸でしかも稅關前で父、娘の大膽極まる行爲に係官は舌を卷き即日新義州署に引渡した

春川觀櫻會
二十七日催す

【春川】四月の陽光を浴びて春川神社境內の櫻もふくらみを見せた例年より二、三日遲れて二十七、八日頃が最も見頃であらう、十四日春川では十日正午から明陽軒で例會を開催種々協議の日取りその他につき協議、來る二十七日午後六時から府會、會費一圓で飲み放題、喰放題といふ例年以上に盛大に催すことになり役員の選任を行つた
會長兼委員長田中友太郎氏、會計係長川崎勇氏、設備川本氏外、接待河上氏外、餘興岡崎氏外、準備鹽谷氏外

人妻と通じ
本夫毒殺(未遂)
十六歳の不良少年
三年目に繩がつく

【平壤】中和郡東頭面眞坡里許陞(一六)は四年前少年であるにもかゝはらず大同郡龍山面大水里山鶴俊妻盧仁德と通じ本夫を殺して同女と一緒にならうとする計を激發し六年三月十一日夫の飯に毒を盛らせたが發覺して目的を遂げず盧女が檢擧されたのをみて姿を晦ましてゐたが去る十日咸北雄基邑內旅館に潛伏中を逮捕され平壤署に押送

坑夫二名生埋め
一人は救出
文川の椿事

【咸興】文川郡都草面本龍里の朝鮮無煙炭鑛株式會社文川鑛業所第二坑に坑夫二名生埋めの椿事——十一日午後五時頃第二交替の時刻に現場監督津山龍平が第二坑入口から五十二メートル附近の枠が折れかゝつて居るのを發見し坑夫の平廉村外寺洞生れ金[illegible](三〇)及び高原郡上山面小峴里生れ朱炳[illegible](三〇)の兩名に修理を命じたので兩名は十二日午前四時までに破損枠半數の取替を終り引續き作業中に右炭層の重壓で取替未濟の枠が折損し多量の炭塊が墜落して兩名を生埋めにしたのを午前六時の交替時刻が過ぎても兩名の歸らぬのに不審をいだいた津山が現場に乘込んで發見し直に人夫二十名を指揮して救助に取かゝつたが坑道狹隘のため作業意の如くならず同午前十時に至つて漸く朱炳を救出し小野田セメント附屬病院に擔ぎ込み應急手當を加へてゐるが外傷はないが相當重態で發言不能、殘る一人の金は午後五時までなほ救出されぬ

三十七旅團幹部演習

【咸興】歩兵第三十七旅團では所屬部隊の上長官以下特科隊の將校全員が廿日會寧に召集し同日から二十七日まで戰術作業を鐵嶺として幹部演習を實施する

咸興稅務監督局
道廳財務部室と會議室に佗住居

【咸興】北鮮に於ける稅務監督局は咸興に決定した、當初稅務監督局には商品陳列所を利用する豫定であつたが咸興唯一の商工獎勵施設を一時的にも閉鎖するのは伸びゆく北鮮の現狀に照して穩當を缺くのみならず同所階上は近く設立さるべき咸興商工會議所に貸附する豫約もあり旁々咸興稅務監督局は現在の道廳財務部室と會議室を間に合せ咸興稅務署に咸興府水道係の階上と府財務課室を區分して用立てることに內議成立したものゝ如くである

城津の記念植樹

【城津】皇太子殿下御降誕記念事業として邑では十五日午前十時から城津公園に官民多數參集の上記念植樹を施行

人の動き

▲牛島師團長 全鮮鄕軍大會出席のため十三日上城
▲中村十九師團參謀長 參謀長會議出席の爲十二日夜羅南發東上
▲富永咸北道知事 會議出席のため十三日夜上城
▲土屋咸北內務部長 十二日午後間島より歸任
▲井上憲兵隊長 十五日午後二時城津着視察、同日午後六時七分發北靑に向ふ豫定
▲丸山雨民氏(新任咸北朝鮮油肥製造業水産組合城津支局長)十一日本社支局來訪新任挨拶
▲關水咸南知事 十三日朝李王殿下御見送りのため大邱へ
▲白石咸南警察部長 同上
▲孫永穆氏(咸南産業部長)十三日朝歸府
▲藤本源作氏(新任咸南法院判事部長)十三日朝着任
▲古部虎雄氏(大邱覆審法院判事)就任挨拶のため十三日本社大邱支局來訪
▲島田生駒氏(大邱師範校長)十二日同上
▲高木秀臣氏(咸北道評議員)本社人事を被命十二日夜羅南發上城
▲梅津資民氏(同)同上
▲李鼎鎬氏(德源郡守)十二日着任挨拶のため十三日本社元山支局來訪
▲牛尾正一氏(群山實業家)十三日朝上城
▲結城確次氏(仁川府議)十四日東上
▲下田博志氏(仁川府在朝道副)赴任挨拶のため十四日本社仁川支局來訪

淋病藥 選定問題

淋病は永久に治癒を失はず。我が商會が三十年前に淋病藥を創製、發賣を開始するや、
良いから效く 效くから賣れる
で僅か二十年の間に內地、朝鮮、滿洲、支那等の販賣地に千餘の賣捌所を開設し、驚數の發展を爲したのである。
そこで、我が商會の發展を羨み、雨後の筍の如く淋病藥が濫出し、現れては消え、消えては現れ、難擾極まりなき狀態である。
世の中は新物に惚れるのが通弊で、新聞、雜誌の廣告に新發賣藥なり、新療法なりと自稱して、闇雲に宣傳するが如き文藝が罷り通るので、次から次へと、一定の治療方針もなく、新藥療法に目眩ひ廻り、徒らに難治に陷り苦惱をなめて居る人が多いのである。
我が商會は前述の如く良いから效く、效くから賣れるで、買數に發展せる歷史あり、賣行を重んずるから常に世界の藥學界に視線を注ぎ發明に絶對的努力を拂つて居るのである。
病患者は他に迷ふことなく、當商會について治療證明の方法を研究せられたし。

誰でも出來る淋病の小便檢査
藥の有効無効は小便の檢査で知れる

淋病患者は種々の療法に迷はされてはならぬ。一番注意すべきは小便の檢査である。素人で淋病を知るには、小便をコップに採つて見ると糸屑樣のものやゴミの樣なものが浮いたり沈んだりしてゐる、それが淋糸なのである。どんなに藥を服んだり注射をしてもコップで小便の檢査をして糸屑樣の淋糸が直ちに減じない樣では駄目である。故に淋病患者は小便の檢査をして淋糸の取れる藥を服用せねばならぬ。藥が有效なれば淋糸も減じ、痛みも去り、膿も止り、全快の目的を達するのである。

りん病 ばいん毒 主治藥
りん病 八日分 四円 八円
ばいん毒 八日分 三円 四円

ヨコネ カンソは切らずに

梅毒を打捨て置かば、一身を亡ぼすのみならず、子孫にまで遺傳し一家は破滅するに至る恐るべき病氣である。
有田ドラッグの梅毒藥は過去三十年間梅毒の特效藥として既に定評あり。カンソ、ヨコネの如き梅毒淋病は勿論、二期三期の梅毒も本劑の驅毒作用によつて治癒の效を顯はすのである。
一日も早く本劑を服用し、治療の目的を達せられよ。

▽▽▽
にせ藥をウルサギ師あり
箱に大阪內本町有田音松謹製の文字あるものをお買取あれ
△△△

本舗 大阪內本町 有田音松
發賣元 大阪心齋橋南詰 東京日本橋通三 有田ドラッグ

有田音松責任製劑は
他の藥店に販賣を許さず

◎朝鮮 京城 本町(郵便局前) 黄金町四 龍山漢江通 平壤本町 釜山幸町一 仁川宮町二 大田榮町一 群山驛前通 全州高砂町 光州本町三 木浦榮町二 大邱京町 馬山京町三 鎭南浦 清津本町 咸興本町 新義州常盤町 海州南本町 元山本町三 成興本町二 羅南生駒町
◎滿州 大連越後町 奉天浪速町 哈爾賓 新京 撫順 安東 開原
◎山口 下關驛前 宇部常盤通 山口道場門前 防府 小郡 三田尻 德山 岩國
◎福岡 博多 福岡天神町 門司 小倉 戸畑 若松 八幡
◎大阪 心齋橋南詰 三休橋北詰 玉造 千日前 天神橋 花園橋 鶴橋
◎東京 日本橋通三 神田驛前 四谷新宿 芝赤羽 大塚 飯田橋 池袋 龜戸 淺草

有田ドラッグ專賣所で御買取あれ

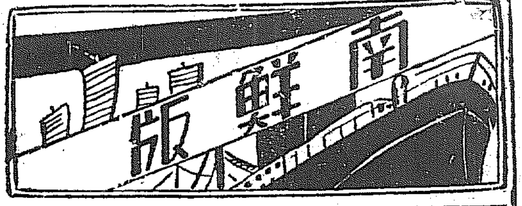

赤ちゃんの週間、今年は特に盛んな催しをと 慶北各地へお達し

【大邱】例年の通り今年も五月一日から八日まで一週間を乳幼兒愛護週間として一般民衆に對し乳幼兒愛護の觀念を喚起すると共に乳幼兒の人格尊重、虐待防止、保護施設の擴充發達を圖る目的のもとに慶北道では社會事業團體、教育會、學校、赤十字社及愛國婦人會、醫師會、齒科醫師會、保健協會、産婆會などと協調し大いに乳幼兒を愛護することとなつた、殊に今年は皇太子殿下の御初節句に當たるので五月五日を皇太子殿下御降誕記念日として特別の催し又は施設をなすべく計畫を進める事となり道當局では十二日附各府尹、郡守、島司に乳幼兒愛護週間に關する通牒を發したが週間中に於ける計畫は宣傳マークを作製希望者に分ち胸間に附し幼稚園、託兒所、學校、寺院、神社、教會、劇場、活動寫眞館、浴場、市場等多人數集合する場所を利用して趣旨の宣傳を行ひ講演會、講習會、活動寫眞會、母の會、展覽會を開催し趣旨の普及徹底に努め又は乳幼兒審査會、健康相談會、育兒座談會を催し交通機關通信機關によつてビラ、ポスター、標記の掲示掲載をなし育兒上弊害あると認むる地方の風習の改善を圖ることになつた

因に大邱は捨子の都といふ有難からぬ名稱を附せられてゐるので當局になつて捨子通告の徹底普及を圖つてゐるが相變らず捨子が多く一月以降四月十二日現在で十六名の捨子があつた男三名女十三名で何れも慶北救濟會に收容された春窮期に入れば益々增加するものと見られてゐる

山火事 慶北に頻々 損害五千圓

【大邱】去る七日以來慶北地方は矢繼早に山火事が發生し何れも既に鎭火したが道山林課に達した情報によると七日から九日に亘り延燒した達城郡玉浦面斃洞山林は二百二十町歩を燒失し、損害一千百五十圓、軍威郡孝令面の山火事は八日から九日にかけ四百二十町歩、損害二千七百圓、漆谷郡架山面林野百町歩、損害約百圓、その他金泉郡大徳面、英陽郡石保面外四五ヶ所の小火事を合すると約五千圓の損害である

女レプラ群大擧して押かく 癩病院收容嘆願に 大邱署員手古摺る

【大邱】大邱署ではこの程府内を徘徊するレプラ患者中癩病院に收容すべき資格を有する重病患者のみを若干收容した處これを傳へ聞いた約四十名の女レプラの一隊は十三日午前大邱署に押しかけ是非我々も收容して欲しいと歎願して動かず係員もほとほと手古摺つたが『無暗に市中を徘徊するものは收容しないから本籍地に歸つて靜かに待つてをれ調査の上資格ある者だけ大邱病院又は小鹿島に收容してやるから』と漸くなだめて引取らせた

慶北の農倉 候補地決定

【大邱】慶北道では今年度新設すべき農業倉庫の候補地につき愼重調査中であつたが善山郡海平と金泉邑に設置する事になり目下本府に認可申請中であるが認可あり次第建設に着手する豫定である

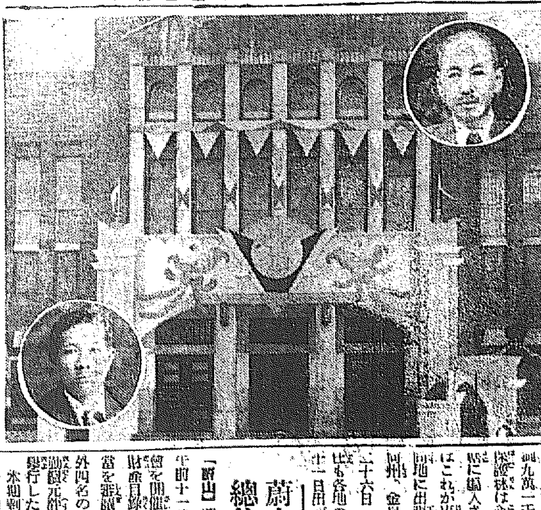

お菓子品評會　會場大邱公會堂、圓內は金時權會長（上）と吉岡協贊會長

景氣よく木魂する 槌の響鉋の音 慶北の直營工事七十萬圓 朗らかな建設行進曲

【大邱】景氣加はつて建築期に入り慶北道關係の工事は俄然活況を呈し道營繕課では諸工事の設計で大多忙を極めてゐる即ち穀倉建築組合倉庫約七十ヶ所はいよいよ一齊に着工することとなり內慶州郡關係の八ヶ所は既に建設中で大邱署館町派出所の移轉新築、麻藥類中毒患者大邱施療所、醫專、中學校、高普の武器庫、道廳構內の危險物格納庫新築、簡易學校四十四校の建設、道內各普通學校の修繕工事、醫藥施設の新築等、地方費事業に關するもの約四萬圓、簡易學校約十二萬圓、普通學校修繕又は增築費約十八萬圓穀倉庫約卅五萬圓合計約七十萬圓に達し五六月頃はこれ等直營工事で賑ひ、かんなの朗かな音で建築界は大いに賑ふであらう

慶北の記念竹林

【大邱】慶北道山林課では皇太子殿下御降誕記念事業として約三町歩に亘る記念竹林を造成することになり過般芝山技師一行が慶州郡を視察し豫定地三ヶ所を選定目下愼重調査中であるが近く右三ヶ所の內一ヶ所を決定直に竹林造成に着手する筈

渡滿の精鋭 牛島に第一歩 けさ釜山に上陸 あす愈よ勇躍北行

【釜山】渡滿部隊兵第〇〇〇部隊の精鋭〇〇〇名は御用船三隻に分乘して十四日夜釜山に入港、十五日未明に上陸し、同夜全市に亘つて宿泊、十六日勇躍北行することになつた

統營支廳復活期成會 役員會開く

【統營】地方法院支廳事務復活期成會では十三日午後二時から邑事務所會議室で役員會を開催、經過報告のち朝鮮側寄附金募集部寄附金募集出張者の人選等につき協議した

洛東江の大治水 計畫案具體化

【大邱】頻發する洛東江の水魔を驅逐すべく慶尚南北道では共同戰線を張つて同江の治水大計畫を立案し兩道土木部の懇談となり兩山林當局で洛東江本流及支流の過去に於ける水害調査を行つて設計も殆んど八歩通りの進捗を見、計畫案は着々と具體化しつつあるが何しろ總工費三千萬圓を要する大工事で、目下慶北道山林課では知事會議に提出すべき洛東江關係の材料及び寫眞等を蒐集中で同會議には兩道知事から腹案を提出し多年懸案になつてゐる洛東江問題の實現化を強調することとなつた

徵兵檢査 仁川管内は龍山で執行

【仁川】昨年末兵役法施行規則の改正により、警察署長が徵兵事務官となつて徵兵事務を取扱ふことになり仁川署管內徵兵檢査日は來る五月二十一日午前七時から京城府龍山偕行社で執行、なほ本年の壯丁員數は八十八名で幹部候補生志願兼願は廢止されたので本年度志願者は所定の期日を當日本廳に屆出せねばならぬことになつた

金組理事の異動は與太 斷じて動かさぬと 慶北理財課長が言切る

【大邱】慶北道内各金融組合理事の大異動を近く斷行の噂があるが慶北は昨年十二月二月地方の民心作興、自力更生を充分考慮してそれぞれ適材適所主義に則り理事の異動を行つたばかりで現在、缺員中の醴泉金組一ヶ所の任命を見る外異動の必要なく道當局としても地方民情に照し異動を行はぬ方針であると右につき西田理財課長は次の如く語つた

道內金組理事の異動は昨年暮れに異動したばかりで三月末漸く八年度の決算を終り一同安心してゐる折柄某紙には近く大々的異動を斷行するが如き記事が記載されてあつたが甚だ迷惑な話だあゝした記事が各金組に及ぼす影響は僅少でない農村振興の第一線に立つて指導の任にある金組職員の異動は輕々しく實施されない斷じて異動はない事を明言しておく

英陽の火事 十戶を全燒

【大邱】十二日英陽警察署から道保安課に達した情報によると去る九日午前十時頃英陽郡首比面松下洞金益貝方から發火し十戶十四棟を全燒して正午鎭火した原因は失火、損害約二千圓、英陽署では十一日部落民の申告によつて現場に急行し罹災民の救助に努めてゐるが救助を要するもの一戶平均四名の見込み

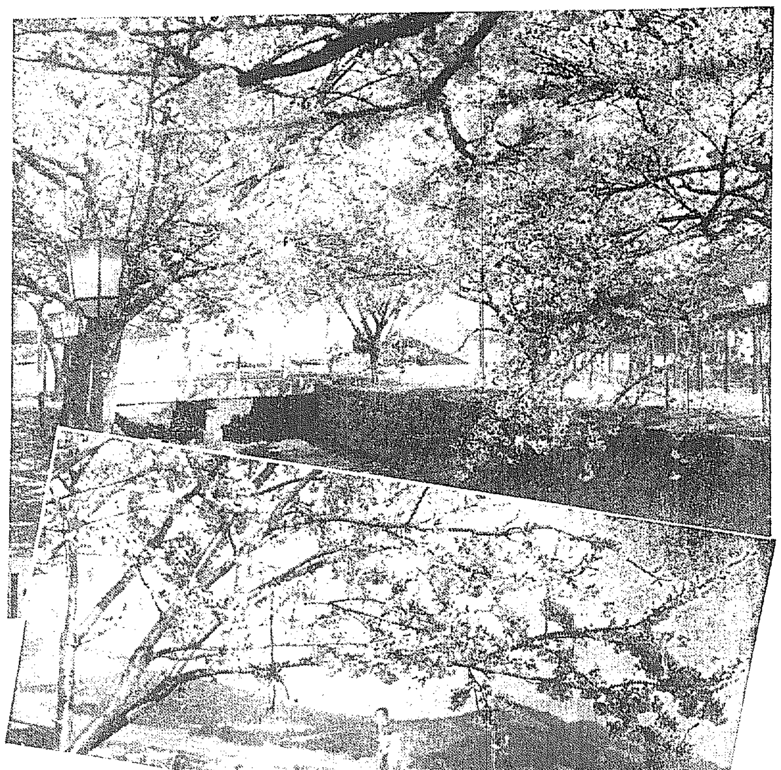

絢爛人目を奪ふ 釜山も眞盛り

【馬山】櫻の名所馬山の櫻は九日朝來の春雨に十、十一日は八分通り咲き初め公園で初め馬山川畔、重砲大隊、女學校附近は一齊に絢爛の美觀を呈してゐるがけふの日曜には滿開となるであらう

【釜山】連日連夜の雨も十三日朝から漸く晴れ渡りぱつとさす春の日射に咲いたく釜山近郊の櫻はいまが盛りの最高潮、東萊溫泉、商業學校、水源地等の櫻はわけても見頃で人氣の中心となり、觀櫻客が一齊に押寄せる有樣だかこゝ一週間が南鮮の櫻の見頃であらう―寫眞上は馬山（軍要塞檢閲濟）下は大邱の櫻

小麥の販賣斡旋 農民大喜び

【大邱】不良仲買人が介在して小麥値を低下せしめ大麥値よりも安い極端な相場にして農民の生血を吸ふので慶北道農會では販賣統制と農民を保護する意味から昨年道內六ヶ所に小麥販賣所を設置した處約六千石を斡旋販賣し石八圓五十錢で取引されてゐたものが十二圓六十錢に持ち直つたので農民は非常な喜びである、この實績を見た榮州、禮城方面でも販賣所設置方を希望し一方道農會でも昨年の實績に鑑み今年度醴泉、榮州の二ヶ所に小麥販賣斡旋所を增設する事に決定した

慶州の崇惠殿 近く大修築

【大邱】慶北、慶州邑內所在崇惠殿は最近頗る朽ちだしく倒壞に近いので慶北道ではこれが大修繕をなすべく本府學務局に豫算の要求中で認可あり次第修繕工事に着手する豫定である、因に崇惠殿は慶州金氏の祭壇となつてゐるが古代建築物の關係で國有となつてをり從つて國費で修繕することになつた

稅務監督局決定の吉報に湧く大邱 號外々々の聲も景氣よく 全市は歡喜に滿つ

【大邱】慶尚南北道を管轄區域として設置されるべき稅務監督局設置問題については大邱と釜山の兩地元民が抗爭を續け各々設置期成會を組織し猛運動を成し何處に決定されるか多大の關心をもちその成行を注視してゐたが愈よ十三日午後四時半大邱に決定されたとの吉報を受け大邱市內には時を移さず新聞の號外が飛び全市は歡喜に滿ちてゐる、これについて富田府會副議長は語る

イヤ、お目出度う、然しこれは當然の事で何も不思議なことでない、歷史的、地理的に大邱に決定されることは動かぬものと初めから豫想してゐた、釜山は國際的港灣として伸びる餘地があり大邱としてはこれが設置は相當大きいひゞきを齎すものである、この點釜山の人士も理解をもつて我等大邱人の行動を見てくれることと思ふ

慶北國有林 管轄變更

【大邱】一昨年以來慶北道知事の管轄內にあつた奉化郡小川面、同面同石浦里、英陽郡首比面里約九萬一千五百六十五町歩の國有保護林は今度道山林課から國有林經營區に編入されたので後藤山林主事はこれが事務引繼ぎのため十九日同地に出張し次いで榮州、醴泉、聞慶、金泉、倭館の砂防地を視察二十六日歸邱、なほ國田砂防主任も各地の砂防工事視察のため二十一日出張の豫定

蔚山金組の總代會

【蔚山】蔚山金融組合では十三日午前十一時から組合會議室で總代會を開催して八年度業務報告、財産目錄、剩餘金處分法、役員手當を議決し引續き前良前組合長及び滿十ヶ年外四名の模範組合員及び滿十ヶ年勤續元部職員郡氏の表彰式を擧行した、本期剩餘金は本所、萬一千百九十四圓九十八錢で昨年下支所新設で千四百八十二圓六十五錢を缺損したが差引九千七百二十七圓七十九錢といふ不況時代としては相當莫大な純利を上げたことは組合理事者の經營宜しきを得た結果といはれてゐる、なほ組合では當日午後六時から官民有志、總代者、新聞記者を七星屋に招待し盛宴を催した

慶北農事試驗場 愈よ移轉に決定し 候補地の基本調査

【大邱】慶北道農事試驗場移轉問題は多年の懸案であつたが九、十年の二ヶ年計畫で適當な地に移轉することに決定し九年度の豫算に用地買收費として五萬二千五百圓を計上、試驗場の用地面積三萬坪、大邱農林學校の分三千坪、計三萬三千坪を買收する事になり移轉計畫に基いて新川橋から東村へ向ふ道路の沿線を候補地として調査中

甘黨を喜ばす お菓子の品評會 食料品の展覽會と併せて 華々しく蓋開け

【大邱】慶北道商品陳列所、大邱商工會議所主催の全鮮菓子品評會、食料品展覽會は豫定の如く十四日午前十時半公會堂で開會式をあげて華々しく蓋開けしたが全國各地から出品した菓子數は三千點を突破し然も名菓珍品揃ひで初日から館內は盛觀を極めてゐる以下同會長金時權氏（慶北道產業部長）の話

菓子は文化の進展に伴ひ其需要も益々增加の道程を辿りて今日では日常生活上缺くべからざるものとなり產業部門としても重要性を帶びて來た、今回は出品點數兩方合せて三千點を突破し殆んど全國から出品してゐるが皆名菓逸品揃ひでこれを比較研究することは斯業の改善發達上極めて有意義であると思ふ、當業者はこれによつて益々研究向上に努め一般需要者はこの種商品の鑑識力を養ひ本會趣旨の徹底を期したい

なほ今回本會開催に當つて犧牲的に努力した吉岡協贊會長は語る

全鮮菓子展覽會といつても殆んど全國的なものを我が大邱で開催することは大邱業者の光榮であると共に日本に於ける製菓の根源を調査するに新羅第三世王が製菓士を日本に派遣したことから始まり今はお菓子の神樣として祀られてゐるこの菓王と最も因緣深いこの地に開かれたことは全國の業者に感銘を與へること大である、殊に今回は及ばずながら我等大邱業者が萬端の準備に最善を盡し外來客の誘致と便宜を與へることにつとめ本會の收果を最大限に發揮したいと思つてゐる

十數日間も文なしで流連 なんと圖太い四名 三名は遂に逃出す

【仁川】富川郡永宗面雲南里王士金起瑞（二〇）は友人の李化水、張元鎬、權與成の四人連れで去る三月三十一日から仁川敷島遊廓の松島樓河福明方に金山成金とふれ込み去る十三日まで流連登樓してゐたが、四人とも一文なしで八十四圓六十錢の遊興をし、金策に困つた三名は金起瑞を殘して去る十二日逃亡した旨十四日樓主の訴へで仁川署では金を取調べ中

二人組のチンピラ

【仁川】花町一孫樂安（一七）と仁川松林里一八六許鶴植（一七）は共謀して府內で掏摸窃盜を二十件も働いてゐたが去る九日午後零時五十分仁川宮町中元正方から靴を盜んだ所を今野巡査に捕つた、孫樂安は二ヶ月前窃盜で起訴猶豫になつた不良少年で餘罪取調べ中

咲いた櫻に憎らしや霰 續いて雪も降る 金泉の氣狂天氣

【金泉】暖くなつて櫻の一分咲きといふ金泉に去る十二日夕方バラバラと霰が降り續いて雪が降つた、それに風さへ交つて時ならぬ寒さに襲來し櫻は勿論他の草花もこの時ならぬ氣狂ひ天氣に縮み上つてしまつた

醫學會の土產話 山根醫院長

【大邱】第九回日本醫學會出席のため東上中の山根大邱道立醫院長は十二日午前十時四十七分着の特急で歸任左の如く語る

今回は全國から約五千の人が集り三十二の分科會を開いたが誠に盛會であつた、今回九州帝大金子博士が「心臟疾患の治療並に診斷」について述べた特別講演は大いに參考になつた、要するに學會に出席すると云ふことは非常に研究心を刺戟し隨分勉強になる、この點若い人達にお勸めしたいと思つてゐる

仁川の至急開通電話

【仁川】郵便局に於ける九年度の電話至急開通割當は十個に決定し申込み期日は今月十六日から三十日までその期間を經過しての申込みに對しては實現が困難の模樣である、而して架設料は一個二百圓で加入登記料十五圓を要する

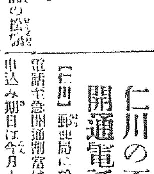

【統營】慶南朝鮮酒品評會協贊會では十一日外來者各府郡守財務主任や十二日は地方官民有志多數を丸三料亭に招待懇宴

◇

【慶興】慶興署では咸北武道大會に出場のため日夜猛練習を續けてゐる

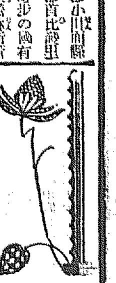

花咲く春に多く苦しむ 神經痛 リウマチス 痛み。はれ。しびれ 引つりを內部から緩解する法

櫻花の咲く四月頃は神經痛と筋肉のリウマチスが突發したり一時治つてゐたものでも再發して手足ふしぶしが腫れ上つたり痛みや引つりを起して全身の活動に不自由を來すばかりでなくヒヨットすると毒素が心臟を侵し一命さへ落すことがある早く內服良藥安樂散で治療を施行する、本劑は多數病者の實驗で海外盛に好評を得てゐる。

坐骨神經の痛み 手足腰の痛み せんき寸白痛 横はら背の痛み 顏が痛み引つる

肋間神經痛といひ胸から背にかけて刺す樣な痛みを發し又顏面神經痛と顏痛を伴ふことが多い、本病は季節に最も多い惱みの病で內服緩解の安樂散は實に良く治療する藥である。

神經衰弱ヒステリー不眠症

此症は最も多く經過して慢性になる病は本病である主に精神的過勞が原因である頭重、頭痛、健忘に陷り不眠症を多く發するが眠られぬといつて無暗に睡眠藥を用ゆると危險を伴ふから內用緩解の安樂散を就眠前三十分に一服すれば大腦に休養を與へて生理的安眠を得て身體には障らないのが安樂散である。

安樂散はドクトル ヒ氏アプ氏兩ドクトルの實用良藥を基礎として更に日本人の病體に適應する天然生藥を加味してありますから針や灸、溫泉、溫灸等で屆かぬ病根まで屆くのが本劑の特長であります。故に遠く海外まで高評を博し每日輸出に忙殺されてゐます。

安樂散適應症

腰部リウマチス、筋肉リウマチス、關節性神經痛、せんき腰足の痛み、肋間神經痛、顏面神經痛、神經衰弱並びに不眠症神經痛等が主であります殊に發病した人から多くの婦人が惱む坐骨神經痛といつて低日の櫻に痛む頑痛に最も良く効きます、又これから多く發病する男子四十歲以上の比較的頑健な人に多い坐骨神經痛にも非常によく効を奏し服用が自由になります。

○安樂散藥價

六日分一圓十錢、十三日分二圓廿錢、廿六日分四圓、隔日分三圓五十錢、四十日分七圓、前金注文は送料內地無料代金引替は送料手數料五錢必ず御納の事、全國藥店にあります

本舖 東京市本郷區菊坂町五十二 河合洋行 振替東京四六一八三 電話小石川五一二三

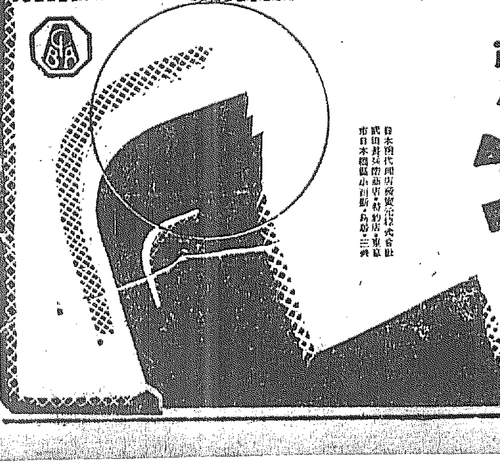

神經衰弱治療劑 フイチン

植物發芽の重要成分たる有機性燐二％を含有し穩して神經系統の根元的治療作用を營み精力增盛す神經衰弱・ヒステリー・健忘症・身體虛弱・精力減退・骨質形成不全・病後恢復期等に適用し又試驗的強壯藥として疲勞を醫す（錠劑・粉末）

月經催進劑 アゴメンジン

月經過少 月經不順 月經困難 子宮發育不全、乳汁分泌障碍等に 內服用（錠劑）及注射として應用さる

本劑は卵巢中に含有せる月經促進性成分を最も有効なる狀態に抽出せるものにして女子生殖機關に充血作用を呈し流血作用を附し又脈胎腺の機能を鼓め其刺戟により卵巢ホルモンの生產を增加し性週期を正調に復せしめ月經を促進す。

更年期障害の治療に プロクリマン 月經過多月經痛に シストメンジン

口中殺菌劑

カオール

口より入る病を防ぎ
精神を爽快にする！

衛生口錠

皆様の護身藥として
本劑の御愛用を願ひます。

本劑の効能は御健康なる皆様が病菌に侵されぬ様
飲食の後。外出の時。人込に居る時　等に
二三粒を口中に含み病菌の傳染を豫防するに有ります。

先に發表の

全額拂戻し大奉仕は

豫定數及び追加共四十萬個は去月中既に突破致しましたが引續き
多數の御申込に接し如何とも締切る事が出來ませんから止むを得ず

四月廿日〆切と致しました。

全額拂戻方法

お買求めのカオール空函（拾錢、貳拾錢に限り上包の効能書。卅錢、五拾錢、壹圓は空函）を
本舗　東京市日本橋區水天宮前　安藤井筒堂藥品部へ御送りになれば
直ちに同額のカオールを進呈致します
但し廣く御愛用の皆様にこの御利益を得て頂く爲に御申込は御一人一個限りです

御注意　空箱及能書の御郵送は必ず四匁（十五グラム）毎に三錢切手貼用の事、不足、未納は受付ません

拂戻は抽籤に依らず
即時御送附致します
一回御申込の方は
御遠慮願ひます

本舗　東京市日本橋區水天宮前　株式會社安藤井筒堂藥品部

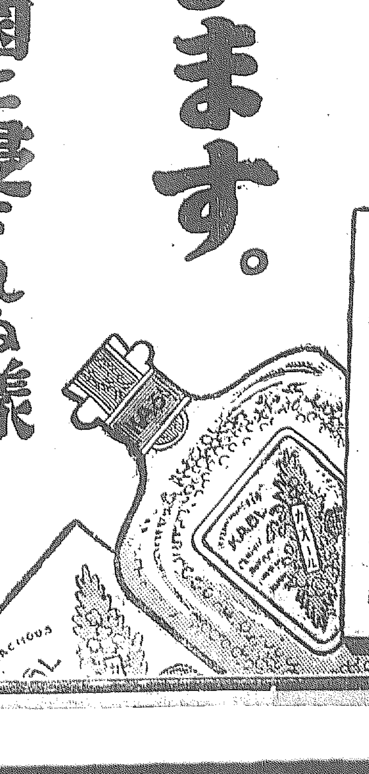

定價と容量

袋入	（十包）	百粒
同	（二十包）	二百五十粒
ポケット容器付	（三十包）	三百粒
丁字形容器付	（三十包）	三百粒
御勾玉容器付	（五十包）	五百粒
鞄形容器付	（五十包）	五百粒
徳用瓶入	（五十包）	八百粒
同	（一瓶）	二千二百粒
光耶金石付 美術容器付	（五十包）	五百粒

滿銀青岡支店へ匪賊 廿二萬餘圓を强奪
行員六名に重傷を負はす

【ハルビン十四日發電通】十三日午後十一時北鐵西部線安達の地點に約四十名の匪賊が現はれ、滿洲國中央銀行支店を襲擊し、行員六名に重傷を負はせ、二十二萬六千圓を强奪し去つた、また十三日夜北鐵東部線烏吉密河の北方十里の黑龍宮に約四百名の匪賊來襲、滿洲國警官隊は直ちに應戰これを擊退したが、不幸十名の戰死者を出した

"無言の戰士"を表彰
各師團の軍馬四十六頭に 動物勳章を授けらる

【東京電話】皇軍活躍と共に無言の戰士として幾多の功績を殘した軍馬、軍犬、軍用鳩などに對しては昨年六月各々愛らしい動物勳章を制定し、これら無言の戰士に贈つたが、引續き各師團よりの上申に基づき總計百八十八頭の軍馬について審査の結果、甲(金鵄)十六頭、乙(旭日)八頭、丙(瑞寶)二十二頭計四十六頭を表彰することになり、十四日發表された、名譽の表彰馬の大部分は今回の事變に輝く功績を立てたものその他十年の長きに亘つて勤務を盡したものである尙步兵第十二聯隊の軍犬英智號も甲(金鵄)を授けられた

日支事變記念 御府を御造營
聖上の深き御思召で

【東京電話】天皇陛下におかせられては過ぐる滿洲事變及び上海事變を御記念あらせられ、將兵の偉勳を偲ばせられんとの御深隱なる聖慮より、嚢て御府御新營の儀を御治定あらせられたが、御造營御完成の上は畏くも天皇陛下親く御府に御命名遊ばされると拜承する、而して新營御府に收容せらるべき品は事變に關する戰病死者の寫眞、姓名並に武勳を物語る遺留兵器更に我が軍の勇戰奮鬪の收穫になる戰利品などで、之れらの品々は目下陸、海軍兩省に於て愼重調査蒐集中の趣である、新御府は振天府(日清)懷遠府(北淸事變)建安府(日露)惇明府(日獨)と同じく本丸趾の木造二階建延坪百二十坪の木殿作りで本年中に御完成の御豫定である

華族の反省促す
湯淺宮相から戒告

【東京電話】湯淺宮相は去る二日華族代表として小笠原長幹子を招致し、華族の最近に於ける行動につき反省を促し、更に右の旨を全華族に傳ふるべく決定してゐたが德川華族會館長の協調に依り右は愈よ具體化し十三日全國九百五十八華族に對し文書を以て戒告を發

若山本部隊長 新京へ入る

【新京十四日發電通】新たに北滿方面の重大任務を帶び出征した若山本部隊長は、佐藤參謀長以下幕僚を從へ十四日午後四時着の列車にて新京驛着、驛頭には西尾關東軍參謀長以下の將星並に日滿兩國官民の熱誠なる歡迎を受けた

ドルのお客 けふ華々しく來る

十五日朝賑やかに入城する米國世界觀光船レゾリュート號のドルの客は豫定より人數を增加しカーナー團長以下二百十五名が一等車五輛の臨時列車で午前九時五十分京城驛着、七十二臺の自動車を連ねて市中を見物、ホテルで晝餐後妓生の舞踊を見、午後四時發下仁、仁川港から別府に向けて解纜櫻咲く訪日の途に上る筈

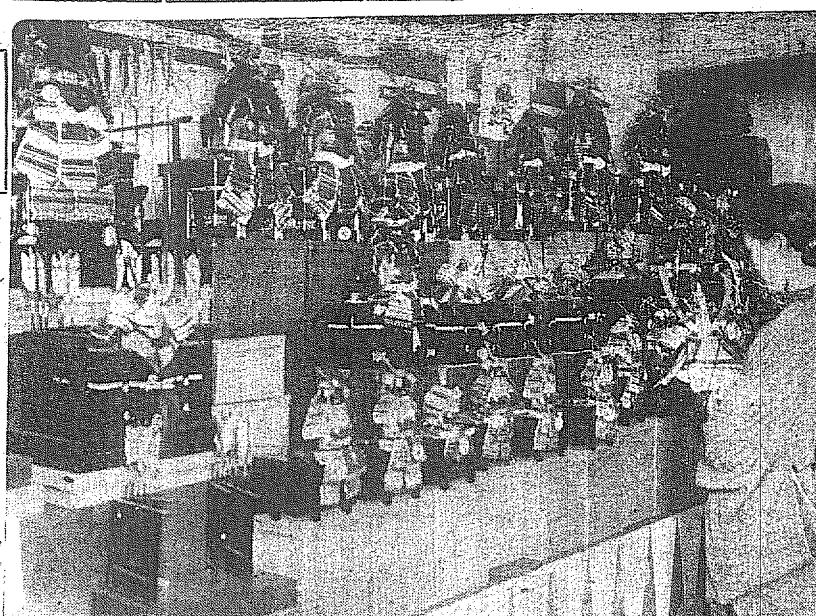

五月人形

男の子の節句が近づきました、五月の鯉の吹き流しに武者人形が店頭に賑ひました

比島の對日回答文
現行憲法に修正するなれば 友好的最善の考慮を拂ふ

【マニラ十四日發電通】比島體協理事會に於て決定した對日回答全文左の如し

聲明書

比島は極東大會に關する凡ゆる問題を考慮するに當り、既に純然たるスポーツ精神以外の如何なる刺戟にも動かなかつた、吾々は滿洲國の地位に關する國際的論爭に關せず滿洲國に參加申込みの

贊成投書 を行つた、極東諸國間のよきスポーツマンシップと促進せんとする眞摯なる希望に依つてのみ指導せられた我等が、最に山本博士に對し十分に說明せる處の極東大會憲法に對する吾々の解釋は、大會參加には大會メンバーたる資格を必要とすると云ふことであり、且つメンバーたる資格を獲得するには大會メンバーたる各國の滿場一致の贊成投票を要するといふことである、吾々は日本體育協會が吾々の立場の公平性を諒解しフイリツピン體育協會と協力するため凡ゆる努力を拂ひ現在の憲法の下において極東大會に參加し、第十回大會を完全なる成功に導かんことを切望するものである、若し日本が來るべき定期コングレスに於いて

現行憲法 に修正を加へんと欲するならば、フイリツピンは之に對しては最も友好的なる精神及十分なるスポーツマンシップの下に於いて最善の考慮を拂ふであらう

わが代表歸る

【長崎電話】上海國際體協會議に參列した山本博士、松澤氏、神田滿洲國代表の三氏は十四日午後二時長崎丸で長崎着、二時四十分發列車で東上したが、山本博士は語る

御承知の樣な結末で今頭が少し混亂してをるからあまり聞いてくれるなと目頭し

今日の情勢では滿洲國が極東大會に客分として參加するといふことも不可能ではないかと思ふが、比島の態度は全然望みなしとして諦めるのは早計ではなからうか、併し大勢はどうしても我國に不利である、日本は極東大會を脫退せよとの强硬論もある樣だが、それは今後の形勢をよく見て態度を決めてもおそくあるまい、憲法上の解決については比島側に少し矛盾ある樣である、萬事は歸京して協會と協議した上で決定したいと思ふ

新記錄續出で 選手の意氣高し
極東大會の豫選始る 我柳君一萬米で殊勳

【東京電話】參加か不參加か暗雲低迷し緊迫せる空氣漲る裡に極東大會派遣選手全日本豫選會は十四日神宮競技場に於て午後零時卅五分開始されたが決勝成績左の如し

▲棒高跳 一等西田修平(早大)四米一〇(極東新記錄)二等大井(慶應)四米六(極東タイ記錄)三等松本(日大)四米

▲走巾跳 一等田島直人(京大)七米一六、二等南部(早大出)三等原田(京大)四等福田(關大)

▲一萬米決勝 一着柳長春(朝鮮總督府)卅一分卅秒二(日本新極東新記錄)二着名島(明大)卅一分廿四秒六(日本新極東新記錄)三着田中(中央大)卅一分廿七秒(日本新極東新記錄)四着竹中(慶大)

▲槍投 一等長尾(關大)六二米一四、二等鈴木(日大)三等赤羽(日大)

▲四百米準決勝 A組 一着神田(名古屋高商)五二秒六、二着久保田(早大)

B組 一着吉住(明大OB)五一秒九、二着増田(日立)

C組 一着相原(中央大)五一秒

▲國際投決勝 一等菊本(文理大)四〇米八三(極東新記錄)二等勝田(文理大)三等久內(靜岡懇員)四等劉(朝鮮總督府)

▲千五百米A組 一着木村(慶大)四分一七秒、二着岩淵(日大)三着荒川(日大)

B組 一着鈴木(神奈川青年)四分二一秒八、二着長谷川(明大)

C組 一着長田(早大)四分一六秒六、二着內田(埼玉)三着田中(中央大)

D組 一着藤原(岡山)四分四十一秒、二着吉沢(慶大)三着鈴木(日體)

E組 一着白井(朝鮮)四分一九秒二着劉倉(早大)三着島村(慶大)

▲高跳豫選 A組 一等雨水(早大)一五秒五、二等市川(文理大)三等小島(慶大)

B組 一等村上(早大)一五秒五、二等柳井(京都)三等安達(早大)

機首を輝かして 九機汝矣島へ
僚機は墜落でない降りたのだ 松村、中重兩大尉語る

藤井少佐を總指揮官とする立川第五聯隊の八八式偵察機十機、九一式戰鬪機十機よりなる廿機機隊は既報の如く偵察機は太刀洗から一路平壤に向ひ、松村、中重兩大尉の指揮する九一式戰鬪機九機は午後四時四十分から同五十分までに相前後して汝矣島飛行場に無事着陸した、兩大尉は交々語る

不時着した二〇號機はシリンダーのとりつけボルトが折れ、そこから空氣が漏れたので濟州島の伊口湖畔附近でおりたのだが、墜落でなく機體の大破などはない、操縱搭乘者とも無事であるその他には全然故障なく豫定通りのコースを辿つた、明日は午前七時京城を出發することになつてゐる

偵察機九機 平壤へ着く

【平壤電話】立川、平壤間長距離飛行演習のため十四日午前五時立川を出發した八八式偵察機九機は青木大尉指揮のもとに太刀洗で給油の上午前十一時四十五分太刀洗出發一路平壤に向ひ、午後四時二十分六百二十二號機(佐々木曹長操縱、木村少尉搭乘)外一機到着次いで後の二機も同六時無事到着した、十五日早朝出發歸還の豫定である

得度式に 東本願寺の騷ぎ
句佛師遂に卒倒す

【東京電話】東本願寺光暢法主の正嗣子光紹樣の得度式は大谷句佛師問題の暗雲漂つた不安の裡に十四日早朝から東本願寺本堂で行はれ午後一時終了法師は父光暢法主から興如の法名と本願寺第二十五世を繼ぐべき袈裟と衣を與へられ目出度く式を終つたが午前十一時半頃いよ〳〵得度の式が初まらうとするとき句佛師は前法主の正裝をつけ出席すべく裏の廊下から無理に入らうと突き進んだとき木山重役同山嚴雄師が認めこれを阻止せんとし句佛師は龍田師の顏へ鐵拳で毆りつけ興雅の飾り句佛師はその場に卒倒するなどの騷ぎを演じた句佛師の容態は輕い腦心症で憂慮すべき程でない

新名物妓生の踊

京城觀光協會選定の新京城名物妓生の古典舞踊は五月一日から食道園で毎週一人一回で開催、觀光客を慰めることゝなつたが、十六日午後一時から食道園で試演會がある

春の競馬 第七日目

春の競馬第七日目は朝來好晴に惠まれ、殊に土曜日のことゝて午後から人出多く番狂はせの大穴が現れ人氣を沸せた、夕刊締切後の成績次の通り

◇三回 新呼馬 千六百米八頭立 1キヨ(福壯)一分五〇秒五分二 2カスミ(臨田)二馬身 3クロダイヤ(國見)頸 (單)四十七圓 (複)1廿一圓五十錢 2廿二圓 3廿三圓五十錢

◇四回抽古馬 千八百米九頭立 1アキト(劍田)二分三秒五分一 2ホクト(與村)一馬身半 3ヘナキリ(臨田)一馬身(單)三十四圓五十錢(複)1二十圓 2二十六圓六十錢 3二十四圓五十錢

李王殿下 台覽の競馬會
殿下は廿日にお成り

春の競馬はけふ十五日で終了するが、朝鮮競馬俱樂部では李王殿下御臨鮮を機として臨時競馬を出願中の處、十四日許可となり來る二十日から廿三日まで開催されることゝなつた、殿下には二十日親しく臺覽遊ばされる由洩れ承る

◇四回抽古馬(乙) 千八百米九頭立 1セントミー(福岡)二分四秒 2ツレリュウム(池ノ平)半馬身 3カミノト(平田)半馬身(單)四十一圓(複)1廿四圓五十錢 2四十三圓 3廿九圓

◇五回新呼馬 四千米七頭立 1ギヨクフウ(臨田)一分五四秒五分三 2タマサキ(福岡)四馬身 3ギヨクコウ(竹田)三馬身(單)二百圓(複)1百五十五圓 2六十六圓五十錢

◇六回古呼馬 二千米十一頭立 1クモヒャキ(與村)二分十五秒 2キング(池ノ平)頸 3ミフク(福田)一馬身半(單)四十三圓五十錢(複)1三十圓 2二十八圓五十錢 3二十八圓五十錢

◇七回新朝鮮馬 千六百米七頭立 1トウウン(池ノ平)一分五七秒五分二 2バイヤレー(平田)二馬身 3ケイウン(鐵西)二馬身半(單)百二十三圓五十錢(複)1四十一圓 2三十圓

◇八回本俱抽新 千八百米六頭立 1ミツル(福田)三分三秒五分二 2ジュウモンジ(平田)一馬身 3コウフウ(臨田)一馬身半(單)四十九圓(複)2二十八圓五十錢 1三十圓

◇九回他俱抽新 千八百米八頭立 1リンプウ(與村)二分四秒五分 2キリン(臨田)三馬身 3ウオタケ(福任)頸(單)九十一圓五十錢(複)1十八圓五十錢 2十八圓五十錢 3十八圓五十錢

◇十回 抽古勝馬二千米十頭立 1イワノカワ(與村)二分一六秒 2フク(臨出)二馬身 3ダイイチミドリ(鐵西)三馬身(單)四十六圓(複)1三十四圓五十錢 2四十六圓五十錢 3七十九圓

◇十一回 古呼勝馬二千四百米九頭立 1ヒュウガ(竹田)二分四〇秒五分三 2イチヤタ(臨田)二馬身半 3アカシ(鐵田)鼻(單)三十三圓五十錢(複)1二十八圓五十錢 2三十三圓 3三十圓

◇十二回 障碍二千四百米四頭立 アカシ(池ノ平)スタート間際に落馬、劍田に變更 1ミスヒノデ(西)三分一秒五分一 2ミスタケ(臨田)大差(單)五十七圓

◇十三回 本他俱勝新千六百米九頭立 1セイフウ(福岡)一分五〇秒 2イチマサ(佐賀石)二馬身 3ゴーシュウ(福任)頸(單)卅九圓五十錢(複)1廿四圓 2五十七圓五十錢 3四十一圓五十錢

待望の府民館
大隈會館に似て三千人を收容
立派な設計が出來上りました

待望のわが京城府民館はこの程府營繕係の手で設計が出來上つた、既に昨年光化門通りの本社前に八萬圓で敷地の

買收 も終り目下地ならし工事中だが、今年は愈よ卅六萬圓の豫算で本館建設の第一期工事に這入るので、從て府營繕係で設計考案中であつたものが略完成したので、近く府議諸氏に諮つて正式にその內容を發表するはずである、その設計案によれば、建築樣式はタイル張白堊の殿堂、鐵筋鐵骨のコンクリート、所謂近世式とも云ふべきもので、地下室を加へ四階建だが、時計塔をつけるので一部は五階建となる

建坪 は大體八百坪程度で設計者の意圖は時計塔をつけて一見したところ早稻田大學の大隈侯記念講堂に類似したものが出來あがる、併し朝鮮建築樣式の粹を取入れてとの意見もあるので洋式本位の設計では或は樓樣が這入らぬとも限らぬ所がある、而してその內容は先づ

一階—正面玄關—を入ると左右兩側に大小の社交室及應接室があり、突當正面は舞臺、舞臺の廣さは間口十六米五〇、奧行二十米の相當廣い舞臺で、その兩側には道具部屋と出演者控室がある、觀客席は千二百十四人の固定ボックス

二階—觀覽席ブチ拔きにしてその兩側には電氣裝置と出演者控室食堂、控室、談話室及二十二疊敷の日本間、觀客席は階下と同じく固定ボックス五百七十二の座席がある

三階—同觀覽席ブチ拔きで會議室と大食堂、三階の觀客席は四百二の座席がある

地下室—公衆大食堂、調理室ボイラールーム、電氣室、暖房室

で觀客席は總計二千八人收容の固定ボックスが設置される譯だが、無理に詰めれば三千人近くの收用力があるといふ、尙此の設計中苦心したのは防音防火設備及び新式照明設備を取入れた事で、更に音響と同樣の暗黑風設備も加へ、殊に舞臺は廻り舞臺又はせり上げ舞臺かの何れかになす豫定で目下思案中であるが、歐米諸國によしトーキー映寫も出來るやう各種大道具を設置してある

列車ラヂオ中止
ラウドスピーカーで 車掌が沿線の案內を

旅客サービスの一端として鐵道局當局のラヂオ列車運輸計畫は鐵道省が試みた結果、成績不良で曲線の多い朝鮮では特に所期の成績を納めることがむづかしいので、方法を變へて沿線案內のためにラウドスピーカーを設けて車掌が臨時アナウンスする方が效果的だとあつて、鐵道局はラヂオ列車計畫を捨て、既報鮮滿直通列車に設置されるラウドスピーカーを一般列車に設置するやう研究してゆくことになつた

滿洲美術展 圖案を募る

奉天商工會議所は滿鐵、滿洲國の後援の下に滿洲美術展を開催し滿洲國要各都市を巡回展覽するが、陳列品として日滿支一般から左の規定により圖案作品を募集する

▲圖案作品は第一部 チラシ圖案、包裝紙圖案、箱樣圖案、第二部ポスター圖案

▲一課目每に優秀作品一點乃至二點を選び五十點を入選とし褒狀を附す

▲特選一點に滿鐵總裁賞觀賞百圓その他

▲詳細は各地商工會議所へ問合せのこと

牛が少ないと お肉値上げ
お臺所にも響きます

最近內地方面に向つたのと北鮮一帶から京城に移入される牛の數が激減したので、今年の二月から牛の値段が昨年よりか二、三割方騰つた、京城精肉商組合ではロース、上等中等、下等の各部に亘つて四錢づゝの値上を試みようと過般來京城府廳とその交渉を開始した、例年この四月から九月にかけては臨家の牛を手離すものが少い爲に、北鮮からの移入が激減したのである北鮮一帶の牛が間島を經由して滿洲に、行くからださうだ、牛の値上りで京城中華料理屋組合では早速一皿九錢宛の値上を十五日から實行、牛肉專門の料理屋、西洋料理屋、さては臺所方面にもボチ〳〵響いてくるだらう

本府の新採用

今春大學卒業生の本府採用試驗のため東上中であつた上瀧本府人事課長は十四日夕歸任したが語る今年は拓務省の手で集めた成績佳良なもの百廿名の候補者に就て銓衡の結果、內地人四名と朝鮮人三名の新規採用者を決定した

教育映畫を頒つ

今般文部省では學校教育並に社會教育上の資料に供するため左記の活動寫眞フヰルムを一般に頒布する事になつた詳細は京城府社會課へ問合せられたいと

皇國の榮　二卷　百八十六圓

同サウンド版　二卷　二百卅二圓

タヌ吉のお話(漫畫)　一卷　百四十七圓

瀬八丁　一卷　百十六圓

陶磁器の話　二卷　二百四十圓

けふの催し

◇第三回全鮮在鄉軍人大會 午前九時から朝鮮神宮境內で

◇競馬大會 東大門競馬場で

◇京城金物商組合運動會 午前十時から獎忠壇公園で

◇國防義會全鮮聯合會設立式 午後二時半府廳會議室で

◇野砲聯隊記念日 早朝から創立記念で種々の催し

◇書畫即賣會 午前九時から本社樓上來青閣で

◇盆栽展覽會 けふから廿二日まで德壽宮で開かれる

讀書界往來

『小說讀むなら講談俱樂部』と定評ある雜誌界の大橫綱講談俱樂部は每號素晴しい讀物だが五月號は流石に圓熟を示す大讀物揃ひ、滿天下大讀物!

函館大火義捐金

四月十四日午後二時迄本社扱の分

一金武拾圓也　竹井町總友會代表者石田市五郎

日計　一金武拾圓也

累計　一金四千六百拾八圓貳拾四錢也

話の特種

◇……去る三月末、京城本町二丁目某商店で府內某中等學校生二名が萬年筆を窃取し店員に發見された

◇……丁度現場に居合せた補導聯盟の宮田保氏が店主に詫り二人を引取つて懇々と將來を戒めた

◇……以來二人の學生は本心に立ち返つて每日自己反省日誌をしたゝめて宮田氏に提出してゐるといふことである

我國唯一の 專賣特許 近眼治療器
近眼が夜睡眠中使用數週間で安全且根本的に治る!
視力〇・一以上の方は殆ど皆全治期間五度乃至八度でも全治或は輕快、亂視も徐々治る。
家庭用 九圓五十錢 村理化學研究所

昔も 今も
效能で賣れる 七ふく ひゑ藥
效能 逆上を引下げ便通をよくし梅毒其他諸毒を下す
藥價 半週分廿五錢 一週分五十錢 三週分一圓廿錢 五週分二圓 ▲送料十錢海外四十二錢
大阪高津表門筋 本家七ふくや伊藤長兵衛
振替大阪九七三・電南七二九

巴里では美しい婦人は皆——
お顏の爽やかさを保つには——必須なる若々しい顏色を得るには——必須なる
效、衛生的、有益、
シモン クリーム
朝夕、御洗顏後の御肌に斷然御愛用!
しか使用いたしません。
シモン白粉 シモン石鹼
CREME SIMON
使用法をよく御守り下さい
東洋代表者 上海市 ネミロヴスキー
M. RL. L. NEMIROVSKY,
Route Cardinal Mercier, SHANGHAI

百圓を千圓に 千圓を一萬圓に殖す 秘訣 大黑屋

金融機關の福音 秀英社

尿の病 皆が喜ぶ養生書 無代進呈 自療堂相談部

珠算速成

鐵道受驗就職

巡査 日本警務學會

日本高等鐵道學校

梅毒性腫物かんそうよこね 切傷やけどくつづれ くさ・おしつ等の良藥 無臭ヨードホルム膏 本舖 中井馬藥房

公示催告 全州地方法院

新古書展觀即賣會
期日 四月十四日—十六日 自午前九時 至午後六時
新古書畫二百餘點大廉賣
會場 京城日報社樓上來青閣
入場無料

賛化病院 內科 小兒科 入院隨意 普通病室及傳染病室 醫學博士 古城憲治

京日案內 特別案內 借家 給仕 女中 讓店 恩給 電話

生活の虹 (102)

菊池寛 作
志村立美 畫

新しき同情 (三)

綾子は、邸地から眞直ぐに、紀尾井町の、邸に歸つた。

綾子は、內玄關の方へ廻つて、そこから上つて行つた。

つねの日にさへ靜かな廣い邸の中、出稼の後の召使ひたちの氣のゆるみが、森閑として人の居る氣のやうな氣さへしない。ずんずん自分の部屋へ、廊下を、曲らうとすると、玄關番なり、家扶なり、家令である、長くゐる曾根と云ふよぼよぼの老人が、まだ馴染薄い綾子を、突差に見て、老眼鏡の中から、ジロジロにらみながら、やがて、それを知ると、にわかに人の善い笑顏になつて、

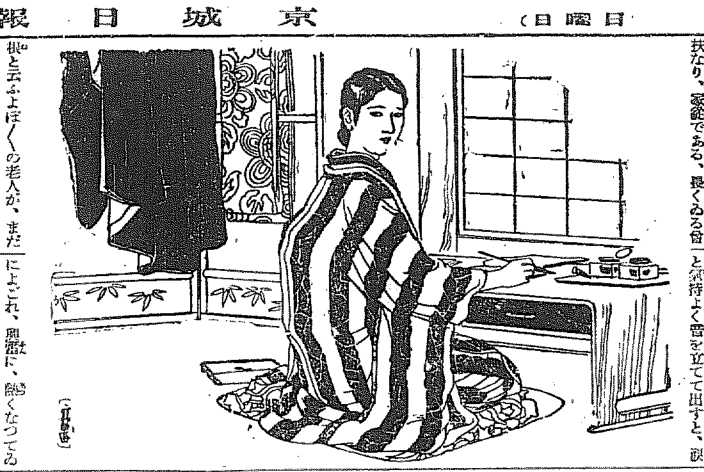

「これは、まア、綾子さま。お獨りでお歸りでございますか。みなさまは、まだでございませうかな――」

と、云つた。

綾子は、輕くうなづいて、典子が自分より先に邸には、歸つてゐないのを、知つて、ほつとなるのだつた。

部屋へ入ると、片隅のウオッシュ・スタンドの水を、シャアシャアと氣持よく音を立てて出すと、颯によごれ、愚器に、繁くなつてゐる顏を、サツパリ洗つて、サッサと、帶をとき、袴を脫ぐと、此處へ來る時、着て來た、自分の力でこさへた錦紗の對に、アッといふ間に着かへてしまつた。赤い花模樣の帶を、キチンと締めると、擦然と、机の前に坐り、抽出しの中に、有合はせた、白い便箋と封筒とを取出して、ペンをにぎると、頭の中に、たまつてゐる、云ひ度いことが、勢ひよく紙の上に流れた。

お兄上樣。

おさらばでございます。もう一度お兄樣にはお目にかゝりたう存じますがどうぞ、このまゝおゆるし下さいませ。

不思議な、繋がる血緣にて、お父上の御臨終の日より、數々一方ならぬ御心づかひを、私は心より感謝致して居ります。が、いろいろ考へますに、典子さまの、私に抱いてゐられる耐へがたい嫌厭の情は、到底解く由もなく思はれますし、その上、私はかうした生活には何となく、適しがたく育てられて參りました。

わがまゝでございます。お兄上さまの御存知ない伯母の家の貧しい生活では私はみんなから大事にされ、愈敬されて居りました。私には、もとの生活が戀しく、もとの生活の方が、ずつとずつと住みよいのでございます

私は、働らいて居りました方が、ずつと性に適つて居るといふことを、此度しみじみと感じたのでございます

お父樣も亡くなられて、いまは全く、典子さまの云はれる通り私も典子さまには、姉妹らしい情を抱くことができません。唯今から、私は居なかつたものとお思ひ下さいまして、再び、私の身柄を、お探し下さいませんやうに、お願ひ申上げます。何卒私の決心をおゆるし下さいませ

綾子

と、走り書いた時に、廊下に、騒けて來る人の足音がした。

將棋新手合 (四)

於東京市日本橋區濱町二ノ七 將棋大成會

(駒は四一步成金の局面)

平香交 △七段 渡邊東一 (東京)
▲六段 飯塚勘一郎 (東京)

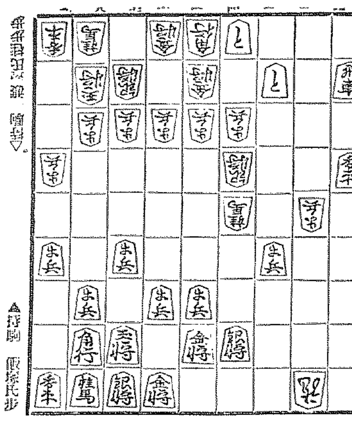

▲持駒 飯塚氏步

△一五角 ▲四二とヨル △六二金 ▲五一とヨル △四六桂 ▲六一と
△六八桂成 ▲同金 △六一金 ▲五二と △同金 ▲同飛成
△六一金 ▲四三龍 △三七桂成 ▲四四龍 △四八成桂 ▲同金

(溝呂木七段講評)(下手)四二との活用を圖つて、二枚のと金を先に捌くのは順當である。

(上手)敵が二枚のと金によつて迫撃してくるので、茲でグヅグヅしては問題にならないので、金の犧牲は最早避け難いのであるから四六桂と打つて決戰を圖るのは當然である。

(下手)六一との攻めは、此の場合至當である。

(上手)敵の五二とを同金と取るのは惜しいが、茲で七一金と逃げては六二金、合されて受けがなくなるから仕方がない。

(下手)四三龍と引いて、敵の銀桂を狙ふのは駒得の味もあり敵を揃し切りと見た良い防手である。

(上手)三七桂と成り込んで決戰を狙ふのは當然である。

JODK けふの番組

十五日(日) 第一放送

午前八時五五分 帝國在鄕軍人會第三回全鮮大會實況――朝鮮神宮前廣場より中繼
正午 時報・今日のプログラム發表
午後○時五分 氣象通報
同○時三○分 ニュース
同○時五○分 長唄 越後獅子
唄 平野新升 / 同 上原勝子 / 三味線 杵屋六志ん / 同 熊田ぬい子 / 笛 一翠 / 小鼓 田中傳兵エ

義太夫さわり 大鼓 典太郎 / 太鼓 光豆
一、辨慶 田村富貴
二、柳 小川柳昇
三、野崎 西川新蔦月
四、酒屋 ... 三味線 豐澤那糸 / 同 ツレ 新滑月眞六

同三時 全鮮國防義會聯合會發會式實況―景福宮勤政殿より中繼
同三時 競馬實況(第二放送に依る)――府外新設里競馬場より中繼――
同六時(東)管絃樂
一、歌劇『魔彈の射手』序曲…ヴェーバー作曲 二、春の歌…メンデルスゾーン作曲 三、圓舞曲『青きドナウ』…シュトラウス作曲
日本放送交響樂團 指揮 大塚淳
同六時二五分(東)蔬菜ニュース
同七時 ニュース・天氣豫報
午後七時三○分(東)歸還うらおもて 岡鬼太郎 作
竹本連中 竹本 ... / 長唄囃子連中 杵屋榮藏社中 / 狂言作者 竹柴榔松 / 同 竹柴 ... / 頭取 鈴木助次郎
同八時三○分(東)清元六玉川 淨瑠璃 清元家枝太夫 / 同 清元梅代太夫 / 同 清元榮尾太夫 / 三味線 清元梅助 / 上調子 清元梅一
同九時(東)連續浪花節 本朝孝子傳(第三席)孝女秋色櫻 早川辰燕
同九時三○分(東)時報 ニュース 氣象通報・翌日のプログラム發表

第二放送

午後○五○ ピアノ三重奏 郭正淳
同三、○○ 競馬實況(郭瑞)
同六、○○(東)管絃樂
同六、二五 修養講話 具滋玉
同七、三○ 流行歌 金剛 ...
同八、○○ 唄劇
同九、○○ ソプラノ獨唱とピアノ獨奏 吳太石 金聲石
同九、四五 國樂より

あすのき、物 十六日(月)

午後○時五分 落語 七段目 月の家圓鏡
同二時 家庭講座 櫻料理と感 ...
同六時 童話 王樣になつた猪 濱本すし枝
同八時 朝鮮新聞社主催 兩館推薦 ...
同八時五○分(東)ラヂオドラマ 春 出演 築地座

若草映畫劇場 四月九日より毎日午後五時開演
弘法大師千百年御遠忌
奉讚觀劇の夕
一、御寶劇 天保より明治に 三幕
二、社會劇 晴小袖 二幕
三、歌舞伎 弘法大師奉讚劇 小杉の由來 二幕
外一番 ダンス上演 吉野美 / 有明習子 ...

東亞俱樂部 十三日封切上映 大衆封切 新興キネマ提供 大作時代劇 ... 鈴村京子 マキノ登六

浪花館 明治町一丁目 電話本局二三五〇
ブラウンの本壘打
泣き笑ひ天國
ゆりかごの唄
暗夜行路
パラマウント・ニュース

京龍館 十三日より堂々大公開五日間 ... 全國民必見の大映畫 ...

中央館 新興キネマ封切 ...
片假名忠義
駄々ツ子キヤグニー
氣紛れ武士道
海の生命線 全八卷

喜樂館 十二日より公開
漫畫の夕
快俠河內山宗俊 全十二卷
風流活人劍
桃われ日記
明日の太陽

朝日座 本町五丁目 電本三〇〇
新松旭齋天勝一座

大正館
夜襲本能寺
和製キングコング
歡樂の夜は更けて

謹告 一、獅子一、講談一、奇術一、萬歲一、浪花節一、女道樂一、レヴュー一、落語一、喜劇一、活動寫眞 ...

明色美顏白粉

專賣特許品

あまり美しくつくので どなたも驚く！

明色美顏白粉のお化粧の美しさにはどなたも驚かれます。しかも

お化粧して時間が經つほどサエて一層美しくなるのが此の白粉の特長です

未だの方は一日も早くお試し下さい　お喜びキツト滿點です!!

明色とは！ 眞に明るいこれまでにない美しいお化粧が出來るので附けた色です。色階は白色・肌色・淺黃色などの種類があります。

明色美顏水(明色水白粉) 白色 肌色 黃色
明色美顏白粉 白色 肌色 淺黃色
明色美顏固煉白粉 白色 肌色
明色美顏煉白粉 白色 肌色

母乳代用 內外第一品

明治メリーミルク

―商工省・理化學硏究所・鈴木農學博士推獎―

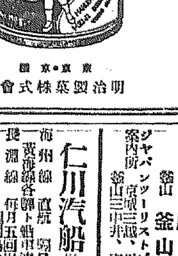

東京・京橋 明治製菓株式會社

朝鮮北海道大連線定期 朝鮮總督府命令航路
大連直行 ×印ハ樺太行

仁川出帆(代理店 日鮮海運株式會社) 日本海丸 明石丸 朝海丸
裏日本、北海道、樺太行
鎭南浦出帆 **仁川出帆** **群山出帆** **木浦出帆** **釜山出帆** **浦項出帆** **雄基出帆** **淸津出帆** **城津出帆**
新潟北海道行 / 北海道北鮮線定期

西湖津出帆 **興南出帆** **元山出帆**
日滿新捷路 北鮮新潟間定期
淸津出帆 / 雄基出帆 / 新潟
島谷汽船株式會社 仁川出張所

阿波共同汽船出帆
威海衛、芝罘、大連行 利通號
威海衛、芝罘、大連行 共同丸
鎭南浦、大連、天津行 長山丸

仁川出帆豫定
朝鮮線主要港ニテ東京行貨物連絡
代理店 野口商會 電話二四番・一七三番
鮮航同盟會 仁川支部

大阪商船出帆
北鮮阪神 / 北鮮臺灣行 / 大連內地直行 / 大連急行 / 門司基隆直行
大阪商船株式會社 京城出張所

國際運輸會社 仁川 慶田組 / 釜山 釜山商船組

仁川汽船株式會社 仁川港町二丁目

北九州商船株式會社 出帆廣告
釜山出帆(北九州商船釜山出張所)
仁川出帆(代理店日鮮海運會社)
新義州・安東出帆(代理店日鮮海運會社)
鎭南浦出帆(代理店朝鮮海運會社)

朝鮮汽船出帆廣告
仁川出帆 / 釜山出帆 / 木浦出帆

朝鮮郵船定期出帆 低廉船中食事附
橫濱直行 / 東京行 / 大阪行 / 名古屋行 / 大阪行 / 新潟・伏木七尾行 / 敦賀行 / 鹿兒島三角行 / 上海行 / 靑島行 / 大連行 / 浦鹽行

日本郵船定期出帆
朝鮮郵船株式會社 京城南大門通リ五ノ一